南京新報

第四四六號
今日本報兩大張售洋三分
經中華郵政登記認爲第二類新聞紙類
社址 復興路一三三五號
編輯部 電話二一七八四
營業部 電話二一八六九

定報價目	
每月	九角
半年	四元五角
全年	九元
外埠另加郵費	

廣告刊例
每行十二字高
每日二角
每欄一百十五行
每日廿三元
以新五號字計
算八行起登

英外長明確通告郭泰祺 從前援蔣政策由此截止

蔣介石連日召開會議討論內外情勢

英法蘇聯均不可靠惟有親美國一途

(中聯社倫敦二十一日電)英國因歐戰爆發、從來之對華援助政策、如何進行、頗起種種之憶測、據二十一日由確實方面所得之情報稱、傳英哈里法克斯外長、於歐洲戰亂爆發後、接見中國駐英大使郭泰祺之際、明確通告、英國今後無論直接間接、不繼續援蔣政策、亦不予以由來之道義支持、英國之對華援助、即告截止云、衆料此予華方之失望、頗爲重大、

(中聯社香港二十一日電)玆据渝悉、蔣介石業於在蓉舉行之川康兩省軍事會議完畢後、十八日返渝、招致王正廷、許世英、張羣、及其他政府首腦與外交界元老等、每夜舉行重要會議、聞於該會議席上、爲對目下國際情勢、就重慶政府之關於內外兩方面之樹立新根本政策、先協議英美法蘇四國對華關係、結果決定中國不拘主和主戰之如何、對於美國仰望其給與最大支持、關於該決定、蓋美國在目下國際情勢之下、對於遠東問題、實立於最自由之立場、聞該主張、已得歐美派國民黨元老、文治派等、極力支持、一般政界以爲歡迎蘇聯之援助、如其作政治的深入、勢必將來召到恐怖之結果、故對於中蘇關係、已亂打警鐘、又衆認英國因歐戰及最近有接近日本之傾向、難有期待、結果今後黨方外交、僅有傾向美國之一途也、

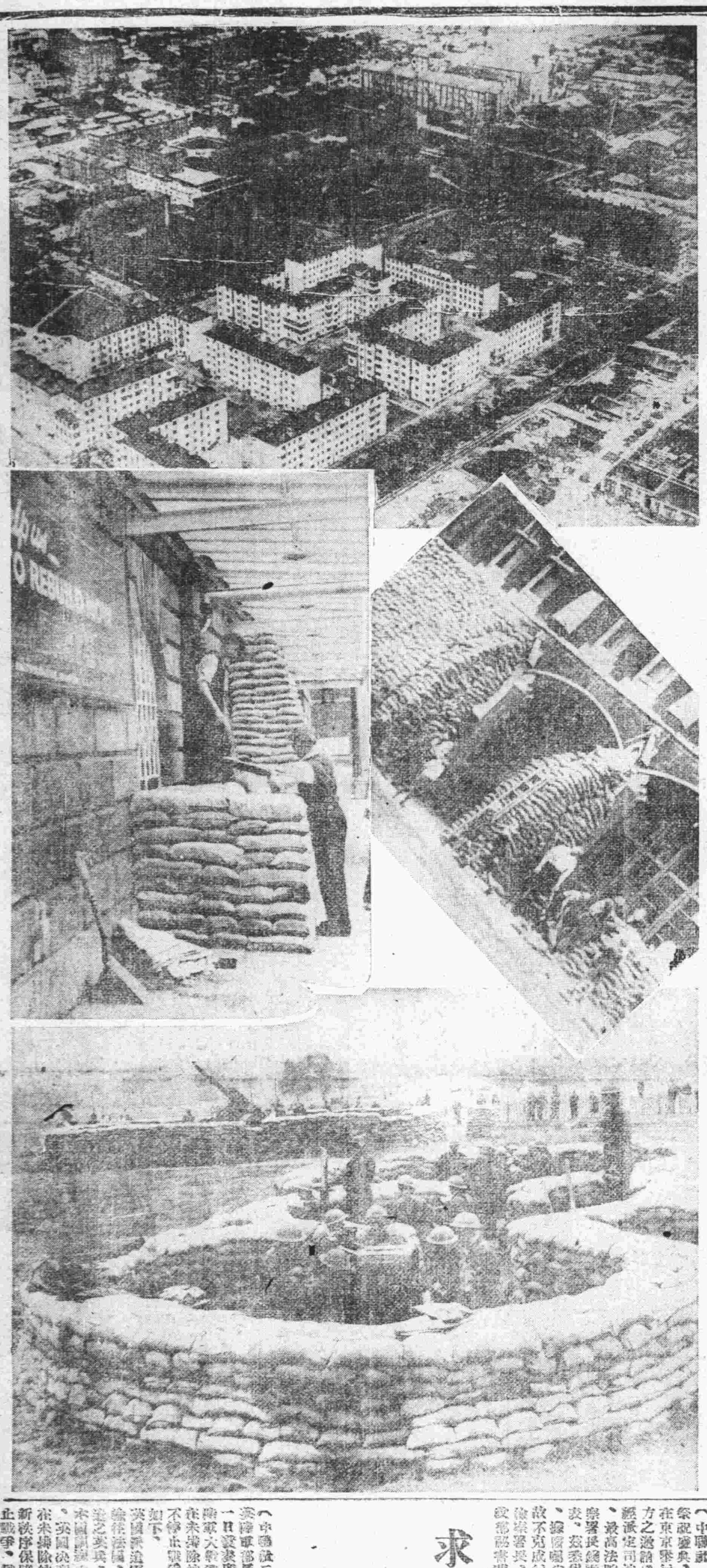

空襲恐怖下之倫敦
(上)倫敦市街之鳥瞰 (中右)倫敦市長官邸之防空準備 (中左)倫敦繁華街市之防空設施 (下)哈伊多巴克之高射砲陣地

英法供給土國巨額信用貸款

(中聯社安哥拉廿一日電)英法兩國、由於十九日締結之英、法、土、互相援助條約、拉攏土耳其之政策成功、十九日據可靠方面之報導稱、傳英法兩國、更供給土國總數達六千萬磅、(合日金十萬萬二千萬元)之巨額信用貸款、又以前述巨額中之五百萬磅、購入武器彈藥、及其他軍需品云、

西部前綫戰事沉寂 德法兩軍小有接觸

戰地大雨灣沱各守陣地

(中聯社柏林二十一日電)德軍司令部二十一日發表、關於西部戰線之戰況如次、摩塞爾河、及薩爾布魯根前線地帶之德軍砲兵隊、更形活躍、斥候部隊、亦見活動、敵方部隊、二十日除國境附近之丘陵地帶外、更由薩爾布魯根西方之瓦倫德森林地帶退却、西部戰線其他地帶、平靜如常、除德軍與敵方砲戰以外、法軍依然於國境附近之瓦倫德森林地帶固守二丘陵、此處爲殘存於德領內惟一之法軍云、

(中聯社二十一日巴黎電)法軍砲隊、昨向摩塞爾區與巴爾村間德軍山上陣地、企圖擴大無人境地、並阻止德軍、整理其已佔地帶、現前綫大雨如注、氣候甚爲惡劣、但雙方防守仍嚴、雖德方聲言勝利、法軍謂所有與華特脫森林中各要點、與薩爾白魯根西南與西北各地、仍在法軍手中、德軍新獲各地、皆無戰略上之價值、

英商船擊沉德潛艇 德已決定報復方法

(中聯社倫敦二十一日電)英情報部發表、二十一日英商船與德潛艇發生初次海戰、然立即將德潛艇擊沉、其內容如左、廿一日於大西洋上、英武裝商船與德潛艇間發生初次之海戰、因英船員奮戰之結果、遂將其擊沉、該商船今自布里斯拖港正向南美航行中、於大西洋上遭德潛艇之擊後、立即集合全體船員、與德潛艇間猛烈砲戰、當英驅逐艦出現於該地時、德艦艇之艇身、已受重大損傷、陷於不可潛水之態、該驅逐艦擊沉此潛艇、未費何等困難云、

(中聯社比京二十一日電)據此間接柏林消息稱、德國政界盛傳、希特勒已定對於凡由英法護送之中立國船隻、概予轟沉、不予警告云、

北海洋上英德空戰

(中聯社二十一倫敦電)英國情報部發表、二十一日下午、英國空軍於北海洋上、邀擊飛襲英護送船隊之德軍用機十二架、與護送艦協力、立即擊墜其三架、一機不時即被迫降落云、

(中聯社卑爾仁二十一日電)據挪威二十一日卑爾仁報之報道、傳德空軍六架、二十一日在挪威海岸海面上、與英驅逐艦所載之水上機交戰、當即擊墜其中二架、英一機不時降落云、

德機襲英均被擊退 英空軍調法已竣事

(中聯社倫敦二十一日電)德空軍二十一日下午、似又襲英領、英格蘭東北岸、皆發空襲警報、各地皆聞殷殷之高射炮聲、英空軍部僅發表其情形如左、二十一日有國籍不明之飛機一架、空襲英格爾之赫爾附近海岸、然立即被英機擊退云、

(又訊)據英航空部宣布稱、昨日晨間、及昨日正午後、有多架德機、在蘇格蘭之福斯海灣上空、企圖偵察、各該飛機於遭遇抵抗前、旋即逸去、又在愛丁柏地方、曾鳴空襲警報兩次、惟在此兩次警報中、愛丁柏均未遭受空襲、

(又訊)英國航空大臣伍德爵士告知新聞訪員稱、渠於視察英軍在法國之空軍根據地時、曾與法國之航空部長有所商談、伍德爵士並稱、英國飛機及空軍人員、調往法國一節、現已竣事、惟僅有一機發生輕微之意外事件、而空軍之美滿組織、可於事實方面證明之、即航空醫務隊、現已開始工作、所有死傷之人、均以飛機載回英國、而英國之飛行員、對於其所飛行之地區、已獲有可貴之經驗、且對於德國之西格裴防線、已攝有珍貴之像片云、

英外次向日大使提議 準備再開日英會談

改善國交解決在華懸案

(中聯社倫敦二十一日電)日野村外相在西下車中談及處理中國事變、謂「建設東亞新秩序之日本國民的決意、不如第三國之干涉而變形之脆弱」、對此英政界頗表重大關心、其中尤以日英關係將來之發展、完全關於所言英國是否諒解日本之立場者、殊堪引人注目、關於此點、英國既於明白表明、大戰勃發以還、希望改善日英關係、又官方亦反復聲稱、英政府關於在華懸案、有再開會談或再交涉之準備、據確聞巴特拉外交次長、上週於會晤日重光大使之際、曾就爲謀日英會談重開之通盤的準備、舉行協議、英政府所持之見解、以爲目下應考慮之重要問題、爲改善日英關係、不過爲天津租界、揚子江航行等二問題而已、消息靈通人士、關於天津問題解決方案、觀察如下、「關於天津問題、英國所想之方式、先禁止準備銀元持出至租界外、而爲克服和平後最終的解決、同時關於許可聯銀券流通問題、將與日本開始交涉」、又認爲英政府對於日英會談之態度、有使美國及法國等第三國干涉之必要、當日英兩國交涉有交換意見必要時、僅有通知英法兩政府之意向、

日司法五十年盛典 維新政府派員參加

朱履龢等六人明日東渡

(中聯社)日本司法五十年祭祝盛典、已定十一月一日在東京舉行、維新政府受日方之邀請、派員參加大典曾經派定司法行政部長胡礽泰、最高法院院長朱履龢、檢察署長錢謙三氏、爲參加代表、玆悉胡部長以久病新愈、據醫囑尙不宜長途勞頓、故不克成行外、朱院長及錢檢察署長、則已偕同司法行政部秘書韓振、陳崇壽、最高法院檢察署書記官洪德茂、及司法部顧問輔佐官三輪彥三郎等一行六人、於二十一日離京赴滬、預定二十四日由滬乘輪東渡、據悉朱院長等一行、出席大典後、將順便考察日本司法、以求中國司法完璧之借鏡、預期三星期即行返國、離京後所有院務、朱院長由庭長陳伊綱代行、錢檢察署長則由檢察官林廷琛代理云、

希特勒擬建設新波蘭 在新波蘭內設猶太國

並允許斯洛伐克接收舊領

(中聯社紐約二十一日電)希特勒元首、業於十九日宣言、合併舊德領波蘭三地方、亦關於波蘭領土之處置、並未言及、故遂發生種種推測、據二十一日美聯社柏林電所傳、柏林政界消息靈通之觀察稱、希特勒元首之意向、欲以德軍佔領土下之舊波蘭區域、作爲緩衝國而建設新波蘭、又美聯電傳新波蘭特徵如下、

(一)以波蘭人而構成、

(二)較一九一四年以前之俄領波蘭狹小、

(三)提斯特戈夫波蘭宗教之中心地、克拉科爲其國民的中心地、仍使其存置在波蘭國內、

(四)在新波蘭國之內部、設置猶太國、且使猶太人集中於以盧布林爲中心之地方云、

(中聯社柏林二十一日電)德希特勒總統於二十一日會見斯洛伐克駐德大使寨納爾、進行重要協議、德意志通訊社發表謂、該會談係協議波蘭一部併入斯洛伐克事件、其內容如次、斯洛伐克政府、以前對德政府基於歷史的及民族的理由、表明在一九一三、一九二〇、一九二四年、被波蘭所接收之地區、希望併入斯洛伐克、但希特勒總統、在二十一日之會談、對寨納爾大使闡述、容納斯洛伐克政府之該希望、並着手實行預料措置、爲依照德斯兩國間之協定所決定云、

德人轉居問題 德義簽訂協定

(中聯社柏林二十一日電)德政府對義領南部杞洛魯地方之德人轉住問題、與義政府進行折衝、二十一日午後、齊亞諾外長、與瑪坎遜駐義德大使之間、正式簽訂協定、其內容如後、

(一)在南托洛魯地方、居住有德籍之德人、應於三月內返德、

(一)在南托洛魯地方居住、或由該地轉居之義籍德人、並不强求、全由自由意志、至本年年底止、呈報轉住之希望是或否云、

不除納粹決不停戰

求歐洲明朗世界和平

英陸長聲述强硬決意

(中聯社倫敦二十一日電)英陸軍部長貝林西、二十一日發表廣播演說、報告英陸軍大戰準備進步、並宣稱在未掃除納粹之威脅前、決不停止戰爭、發表强硬決意如下、英國派遣軍在安城國密爾中將指揮往法國、截至現在止、派遣之英兵、不過僅爲目下在本國訓練中大軍之前衛部隊、英國決意交戰係防衛者、在未掃除納粹威脅獲得建設新秩序保障前、吾人決不停止戰爭、僅打敗納粹之獨國、始能除去我人都市之黑暗、全歐洲全世界始得明朗化云、

(中聯社倫敦二十一日電)二十一日爲納爾遜提督戰勝紀念日、英國政府於此戰時之下、爲使此紀念日有意義起見、特新召集二十歲至二十二歲之壯丁、預料此等壯丁、必須於二十一日夜半舉行登記云、

芬代表再訪莫斯科 外長拒絕不往蘇京

(中聯社赫爾辛啓二十一日電)以巴錫基維氏爲領袖之芬蘭代表團、二十一日傍晚、爲再開蘇芬交涉起見、由赫爾辛啓出發再度訪問莫斯科、芬新財長亦加入此一行中、當出發之際、數千市民於車站合唱國歌相送、又關於蘇芬交涉之前途、有悲觀與樂觀兩種觀測、芬外長爲蘇芬交涉、拒絕再度訪問莫斯科、係芬蘭對蘇表示强硬態度、各方面頗爲注目云、

瑞典汽輪被德擊沉

(中聯社斯德哥爾摩二十一日電)瑞典汽輪哥斯塔爾特勞號(九二五噸)、二十一日自哥德堡出發赴英途中、被德潛艇擊沉云、

社論

日野村外相的談話

日本外相野村氏的外交方針，在昨天的本報裏，已經全部披露。其中與中國直接有關係者，爲處理中國事變一項。陳其內容的要點：（一）處理中國事變，以建設東亞新秩序爲標準，（二）此項處理中國事變的標準，中國人與日本人要一致去努力，第三國人要一致眞誠認識。這兩個要點，原是日本國家所既定的國策，自近衛內閣起，直至阿部內閣止，始終是一貫的執行。這次野村氏加以闡述，愈可表示日本對於處理中國事變的決心，仍是始終一貫的。

我們這裏所要說的，是處理中國事變，何以爲日本始終一貫的國策？原來中國事變歷來的政治風俗，好的固然不少，而紊亂窮迫與腐敗糊塗，却是多數；歐風東漸後，更盛行拜金主義，益發不成樣子；在我們自己說來，自知慚愧無地，但事實的表現，是明明白白的。倘若這樣的維持下去，只是中國一國的事情，其衰老滅亡，也只以中國一國爲限；那末我們也無容其喋喋，倘若不然的話，則我們以爲中國的存亡，與日本有以下的關係：（一）中國的滅亡，對於黃色人種，好像是敲擊喪鐘的樣子；也即是說，中國的滅亡，就是黃色人種全部的衰亡，日本是黃色人種之一，當然是免不掉關係。（二）中國自滅亡之後，則所有廣大的領土，將任列國的分割，勿論在政治方面和經濟方面，皆足使日本的生存，感到絕大的威脅。在這以前，中國所以在西方列強染指之下，尚能幸存者，不過是列強維持均勢的關係，並不是中國本身，有什麼可以自立自存之道。現在的情勢，便不是那樣了，西方列強，雖在互相火併之中，他們對於中國，仍在處心積慮，懷着瓜分豆剖的思念；好像說：我們西方列強，現在是無暇東顧，但一朝和平恢復之際，將引起耿耿白刄，懸於東洋黃色人種的頭上。這不是我們故意的危言聳聽，凡稍稍留意國際者，大半是這樣的觀察。

在這西方列強，尙無全力東顧的時候，正是日本處理中國事變的良好時機，也正是中國自己力求振作的時機。在這個時機，倘若日本對於中國事變，是採取高壓的對華政策，則不獨危陷中日的邦交，而且足以將歐戰的慘禍，移到東亞的可能，日本賢明執政者，當然不走這條路；所以建設東亞新秩序，作爲解決中國事變的惟一標準，這個平坦的大道，不啻爲處理中國事變的南針。我們說這句話，是有根據的。在距今二十年前，即曾有人說到，中日兩國人士，鼓吹中日親善者，已非一次，然實際上，中日國交所以阻塞者，中國的責任，是利用國民的排外性，和遠交近攻的政策，日本的責任，是未嘗明示一定確的對華政策，以致中國人民，彷徨迷離，不能得到日本的眞義。現在日本國家既一再表明，以建設東亞新秩序，作爲處理中國事變的標準，則我們至少可以認識：日本與其他各國的相結，或其他各國的相親，不過是應國際上的變化，而爲時代的政策，其與同文同種的中國相與提攜，則爲核心問題，亦爲永久的問題。

抑在今日而言及處理中國事變，當以樹立中央新政權爲第一步。但在我們的意思，樹立中央新政權，並不是難事，而難在新政權成立之後，將怎樣利用政治力量，使中國過去的紊亂窮迫，與腐敗糊塗的狀況，一一掃去？我們常常這樣的想：中國這次維新，當時日本是輸入外資，招聘外人爲顧問，以謀刷新庶政；中國這次，也不能不輸入外資，以及雇用外人；這是中國的責任，也是日本國的責任。我們深切相信，在中央新政權樹立之後，日本在國策上的運用，第一，必能保全中國的領土，俾免於列強分割的悲運；第二，對於中國的改造事業，必能扶助善導，使其備具富國強兵的形實；這是中日親善的要旨，也是解決中日事變的坦道。（卅）

蘇北匪區民衆渴望和平
密派代表赴滬謁汪
匪軍各霸一方比賽壓迫手段
人民如處水火敢怒而不敢言

（中聯社特訊）維新政府治下以外，即渝黨政府僞政府治下之蘇北地方漣水、阜甯、鹽城、東台各縣住民，因受各僞縣政府公署及該地方駐在之兵匪，極端暴虐壓迫、苦於悲慘之境遇，但綜合此次日軍佔領高郵後，與由僞政府治下脫出居民之交談如次、

維新政府統治下之蘇北地區、僞縣公署及駐屯兵匪之橫征暴斂情形、絕非言語所能形容，駐在兵匪，成各地割據統制，進行地盤之爭奪，因此徵青壯年之爭奪最甚，因此徵兵愈益強制執行，地盤爭奪，常相互火併，因無負壓制之責任者，故全出現不可收拾之無政府狀態，企圖向維新政府治下脫逃之民衆，爲數甚多，如發現彼等在避難途中，即時作爲漢奸逮捕，斷然處置，如此情形，一般居民恐被發覺，在其虐政下除忍耐外毫無辦法，彼等熱望日軍之急速討伐，該地可早一日在維新政府治下，特別最近觸目者爲蘇北一帶和平厭戰之空氣濃化，愛國青年等擬蹶起打開悲慘之現狀，彼等之一派，極祕密連絡，以建設和平樂土爲口號，成立漣阜鹽東維新聯合會，目下會員二百餘名，漸次增大勢力，同志之獲得，在極祕密中進行努力，與非常危險鬥爭之和平，反共宣傳全面支持，以汪精衞作中心之新中央政府樹立之運動，其他日軍方面諸願肅清討匪，蘇北一帶，並由極祕密中遣派代表四名，赴上海謁汪精衞氏云、

照相說明 解決鼓浪嶼問題之日本領事館各代表

美禁潛艇入領海
普通船隻例外
必要時將領海伸長千里以外

（中聯社華盛頓二十一日電）羅斯福總統，昨日表示彼近所頒佈之禁止外國潛艇於美領海航行之命令中，所謂美領海，僅指沿海三英里內而言，但謂於某種情勢下，美領海可伸長至千英里之外，此領海之定義，全將視情勢而定，美國避免戰爭，亦必使戰爭不於美國領海內發生，但美國並不禁止交戰國之普通船隻，在美領海航行，船隻與潛艇性質，因完全不同也、

臨時政府代表抵日 出席亞細亞防共會

（中聯社下關二十二日電）華北臨時政府代表內政部民政局長趙之成、民間代表新民會委員朱華兩氏，爲出席二十五日起，連續二日將在東京舉行之亞細亞防共委員懇談會，乘二十二日晨入港之關釜連絡船抵日，定明晨九時二十五分乘車東上云、

美強化陸軍 將有六十萬大兵

（中聯社華盛頓二十一日電）美陸軍擬對付歐戰爆發，目下正竭力充實國防，據軍事消息靈通方面稱，傳美陸軍部爲應付歐戰起見，計劃增強陸軍兵力，徵募陸軍十五萬三千名，查該計劃實現後，正規軍及册軍合計已達六十萬云、

駐禾日軍 掃蕩境內匪徒

（中聯嘉興訊）十九日富士井部隊本部發表，在禾部隊之一部，由××部隊長之指揮下，與在蘇日軍一部份會合，協力一致，將蟠踞蘆墟鎮之殘餘匪軍田岫山部除予以痛勦，完成殲滅之目的，當在十月十五日夜，開始行動，大張撻伐，是時於天氣惡劣中，奮勇探索敵蹤，於十六日上午十時左右，即在范涇附近及千窰鎮附近發現殘敵一千餘人，開始攻擊，作徹底之掃蕩，匪軍不支，四散逃亡，又十六日午後六時許，潛伏南觧符蕩殘匪一股，約四百人，又佘家匯與後唐港方面殘敵，均予殲滅之打擊，完全肅清，日軍一面即實施宣傳，及宣撫工作，刻下地方明朗開展治安確保此役日軍獲得戰果如左匪軍遺屍六五〇具，俘虜一八人，鹵獲輕機關槍六，手槍三〇，小槍彈六〇〇〇，砲彈一五〇，迫擊砲彈三〇，手溜彈一二〇，發動機船七，小舟五〇，無線電收音機三，及其他軍用品甚多、

在港非英籍華人 須領出入口護照

（中聯社二十二日香港電）香港憲報發表中國人，如非英籍，此後按例須領出入口護照、

滬市捐款銳減 足徵經濟恐慌

（中聯社上海二十二日電）上海慈聯救濟會，本月上半月難民之捐款收入，爲數僅一千四百五十餘元，以現在狀況言，僅足敷各收容之房租，由此可見，滬市對救濟之難民冷淡、

滬市警局抽調 二屆受訓巡官

（中聯社上海二十二日電）內政部首屆巡官訓練，即將畢業，第二屆正由市警局通令各分署調遣，改行抽籤辦法，以見公允、

英法援土不啻亡土
巴島各國從此多事
～德各報對英法土互助約之評論～

（中聯社柏林二十一日電）德外部喉舌外交政治報，昨發表一文，評英法土互助公約，謂締結經過及其價值稱，此項公約大綱，數月前已擬定，所以展延簽字者，蓋欲獲蘇之同意，蘇土談判三星期，卒告失敗，英法對於土國堅拒蘇俄關閉韃靼海峽之要求，極爲稱頌，而英國經三條航路控制地中海之目的，終容達到此舉，能使戰區擴大，對土國本身，似無何種利益可言，各報均撰文評論英法土締結互助公約事，僉謂倘該公約係對蘇義兩國而發，則對德亦有間接作用，漢堡外報評稱，該公約且有擴大及於羅希兩國之意，因之英似有擴大衛奧範圍之心，倘以保障界予希臘，乃係對義舉動，然盡人皆知，義希極爲友好，至保障羅國，雖不明其對付何國，但必引起蘇聯之反響，又總彙報評日，吾人對公約之眞實與羅馬相同，實不無懷疑，英法對土之援助，其結果或與波蘭相同也、

北歐瑞挪丹等各國
似已無意支持芬蘭

（中聯社二十二日莫斯科電）莫斯科之外交團，咸注視英法土三國之互助條約，該條約之影響，不僅限於地中海，抑且將波及波羅的海各國，布加利亞駐蘇公使安托諾夫氏，亦關懷蘇土談判，迨該談判決裂，遂爲報告其後情勢起見，乃遄返沙發，而消息方面以爲英法得出動艦隊，通過韃靼海岸，駛往援助羅馬尼亞，故對蘇聯之要求比薩拉香亞及斐布爾雷地方，將再加以考慮，此外三國協約，足以鞏固芬蘭使對抗蘇聯要求，而維持本國獨立之決意，進而言之，斯干狄諸維亞半島各國，似無意對芬蘭支持、

瑞典海防司令請 訓練砲兵後備軍

（中聯社瑞典二十一日電）瑞典海防砲兵司令，頃呈請政府，召集海防砲兵後備軍軍官，施以特種軍事訓練，至呈請理由，是否因歐洲局勢緊張之故，則並未言明、

武漢紙業 籌備組公會

（中聯社漢口二十二日電）武漢紙業同業公會，事變後業已解散，頃有該業藍照周王漢溪等，糾合同業，擬從新恢復組織，公推藍王漢溪等十一人爲籌備員，建局已准予備案云、

美在滬狂收羽毛 價格驟增三倍強

（中聯社上海二十二日電）歐戰發生後，美商在滬大量收購鵝鴨雁鷄各種羽毛，一時價格騰漲三倍以上，鵝毛已由六十二元漲至二百元，各地毛類集中上海出口，由每月三十餘萬元，增至六十餘萬元、

武漢婦女定更生節 組隊慰問友軍傷兵

（中聯社二十二日漢口電）武漢更生節日，本市各界連日籌備紀念，正積極進行中華中青年協會，聯合崇德婦女會，組織婦女慰勞隊，慰勞友軍傷兵，現該會已選定會員十六人，以張玉華女士爲領隊，於廿六日下午二時、約會友邦國防婦女會慰勞隊，一同前往海軍病院，江漢中學內友軍病院等處慰勞、該兩會備有大艦鮮花奉獻，以表誠意、

武漢更生紀念 慶祝秩序排定

（中聯社二十二日漢口電）武漢更生紀念籌備會，於二十一日上午十時，在華中青年協會，召開二次籌備會討論、（一）決定二十六日上午八時、在新市場舉行民衆大會、各團派代表六人參加、（二）十六日、下午由華中青協會派員到廣播電台播音演講題爲黨軍退後日軍到漢一講來之回憶、（三）決定三萬畫報及三千標語、由勞工協會負責張貼、另由各法團斟酌數目、負責自製標語若干、派人張貼、（四）大會儀式、決由青協會負責辦理、（五）新聞聯盟、擬訂更生標語八種、（六）決定遊藝節目、一、雙簧、二、大鼓、三、拉鈴、四、雜耍、五、武術、六、改良、七、花鼓吊金龜、二十七日上午八時前參加之化裝遊行隊、一律半價售票、以示紀念、（七）二十七日上午八時以前、各法團參加友邦紀念代表在青協會集合、十二時閉會、

統一度量衡 漢設檢查所

（中聯社二十二日漢口電）本市一向商民所使用之度量衡器、極不一致、建局以若不加以糾正統一、不惟有礙商情、并妨市面發展、特擬定度量衡檢驗所、以專責成、至所長人選及所址、正由市府負責斟酌中、

北京郵局與日貯金局 締結儲金協定

（中聯社二十二日北京電）北京郵政總局，與日本貯金局之間，業已締結，關於辦理郵政貯金之協定，自十一月十六日起，辦理日本郵政貯金之存款及提款業務，其範圍及普通存款及定期存款兩種，此後於北京濟南各郵政管理局，天津之郵政管理支局，及青島太原石家莊等各郵局，亦將增加管理局云、

綏靖軍官學校第二期招生通告
（一）資格初級中學畢業或具同等學力身體強健思想純正者（二）年齡十八歲以上二十五歲以下者（三）報名地點南京綏靖部各地綏靖區綏靖隊司令部各地特務機關或特務機關所屬機關（四）報名日期自即日起至十一月五日止（五）考試日期十一月十一日十二日上午八時前攜帶筆墨前往（六）考試地點南京上海杭州蘇州蚌埠（七）考試課目體格檢查口試普通學科（國文數學理化史地）（八）考試地點由各地特務機關指定（九）入學日期十一月二十九日及三十日由考試官指示（十）入校後服裝書籍由校供給並每月津貼十二元畢業後充見習軍官六個月修習期滿以初級軍官任用（十一）投考生報名時須填具報名單二份及最近四寸半身相片四張（十二）注意事項甲、投考生須由各地方機關保送或由各地方坊長保長担保、乙、投考生須攜帶行李自備文具 B1546

財政部鹽務管理局南京辦事處通告 第陸號
爲通告事查江甯句容溧水三縣因事變後私鹽充斥不獨妨礙官銷抑且影響稅務現由通源鹽業南京分公司特約江句溧官鹽棧承銷上列三縣食鹽嗣後各該縣人民所需食鹽均由該官鹽棧發賣如有私自買賣私鹽一經查覺除將所有私鹽全數充公外並將私自買賣人犯依法嚴辦決不寬貸特此通告俾衆週知 B1584

通源鹽業南京分公司江句溧官鹽棧通告 第壹號
爲通告事查本鹽棧已於十月十日成立所有江甯句容溧水等三縣食鹽均由本棧特約經銷至所售食鹽品質純潔價格公道斤量悉照公司規定辦理嗣後該三縣人民所需食鹽均須由本棧發賣以符定章是爲至要特此通告 棧址 本京城內建康路三二四號 B1582

通源鹽業南京分公司江句溧官鹽棧通告 第貳號
爲通告事查本鹽棧特約經銷江甯句容溧水三縣食鹽茲爲便利三縣人民購買起見擬在該三縣內分別招徠承包分銷如有願意承包分銷者希於十月卅一日以前親來本棧接洽辦理承包事宜爲盼特此通告 棧址 本京城內建康路三二四號 B1583

謹詹國曆十一月二日 農曆九月二十一日爲長男家淦授室之期敬治喜筵恭請
惠臨觀禮
親隣寅友 恕不另柬
席設 本京中華路金沙井四十五號寓所
通訊處 南京特別市第一區公所 同興官鹽棧 江句溧官鹽棧
王松亭拜啓 B1589

福和莊開幕答謝來賓
敬啓者月之二十一日爲敝莊揭幕之期乃蒙各界來賓蒞臨指導并荷厚貺交錯益覺增輝蓬蓽隆誼高情至深感謝惟敝莊倉卒登場招待欠週惶愧之餘謹登報端用表歉忱諸乞鑒諒是幸 福和莊 王鳴梧 劉養齋 謹啓 B1562

京市漆業分會啓事
查京市生熟各漆向賴川陝雲貴各省出產地輸入現因交通阻滯貨物稀少以致成本昂貴茲經同業公議自即日起生熟各漆每斤照原價暫加四角維持血本尚希各界諸君原諒是幸 B1578

雜件類

駐京上海新興公司
專營各埠匯兌 兌換赤金紋銀 買賣各種貨幣 兼營銀錢業務 代理銀行存摺 代客買賣貨物
地址 中山路第四十七號 A356

南京義生冰糖廠 金錢商標
本廠向在上海十有餘年精製冰糖白糖行銷全國久蒙各界讚美茲爲振興實業便利顧客起見特分廠於南京煉製
雪白 玉色 金黃 冰糖 綿糯白糖
白糖喘嚼粗砂赤砂潮廣青赤糖零躉 顧客定價克己
批發處下關寶善街永森里二號 兼營

貨價飛漲聲中 仍照前價出售
盛錫福 京發行所 珠江路 經銷處
北門橋東 鑑記帽行
大批新式呢帽湧到 高等帽品尤爲充足 A334

杭州 張小泉剪刀廠
本廠出品 精製純鋼電鍍刀剪各色洋刀 文信剪解剖儀器園林用具西餐刀叉理髮器具銅鐵門鎖一應俱全 零躉批發極甚歡迎 地址：建康路二二四號 A354
同京復業

諸位注意！
中國人欲知日語者請到至誠堂購日支會話一看便知 爲日本人看此書後便能說中國話此書來的很少請諸位速購以免向隅 十月號日本各種雜誌
至誠堂南京支店 南京中山東路二〇五號 電話二一三六五番 A119
壹量謀讀者便利 努力爲文化服務

利華百貨商店
夫子廟東 姚家巷口
新式大衣・既美觀又價廉 本店備有大量 敬請光臨選購
△時交秋令 △天氣寒凉
營業要目
洋廣雜貨部 南貨食品部 參燕藥品部
化粧鐘錶部 茶葉火腿部 五洋麵粉部
搪磁料器部 乾鮮水菓部 煤炭燃料部
洋酒罐頭部 雪茄紙烟部 兌換經租部
△有美皆備 △無貨不廉
歡迎參觀 A342

夫子廟 仁昌聯號 升昌米號
本號爲擴展營業起見自本月即日起精選各色上等熟米特別減價以酬顧客之厚愛幸垂詧焉 謹啓 A355

白光牌電池 上海正記電筒電池廠出品

三羊牌電池 上海正興電筒電池廠出品

駐京 聯合正興發行所 南京白下路一五九號 歡迎惠顧

碧雲齋 公記
貴客光顧竭誠歡迎
常營 贖
代客贖當 各國公債 銀行股單 金珠寶具 紅木傢具 古董玩石
地址瞻園路六八號二樓

江南當
地址上海路永慶寺 荳菜橋卅七號
本典當期延長利息減低 押款保險 庫房堅固 如蒙惠顧 竭誠歡迎
營業時間上午八點起 下午六點止
江南當舖啓

慶祝臨時政府二週
南北籃球聯歡比賽
昨開首屆選拔會議
使節團代表隊決派十五人
定二十九日舉行籃球預選

新中國體育協會主辦、訪問華北慶祝臨時政府成立二週紀念發起之籃球聯歡比賽、自開始報名預選以來、業於日前截止、特於昨日（二十二日）假該會會議室、舉行第一次選拔裁判會議、出席者李春陽、陳懋林、朱雲程、管劭之、徐英、趙壽庭、王雲霖等、主席徐英、紀錄朱雲程、玆探誌會議經過情形如後、

【報告事項】徐英報告、關於此次本會主辦之慶祝臨時政府成立二周紀念、南北籃球聯歡賽、北京方面、已表示熱烈歡迎、食宿等重要問題、均經本會駐華北辦事處主任阮蔚村、會同北京體育界人士妥善決定、今日召開斯會、甚盼各抒偉見、俾此次盛舉、獲得美滿結果、

【討論事項】一、確定代表隊人數案、決議、以十五人爲原則、二、審查參加隊員資格案、決議、警校、藍白、救善、黑白等四隊、均應准予參加、三、舉行預選參加問題案、決議、定本月二十九日上午起、在鄰業路教員養成所舉行、隊員均須憑隊員證入場、四、此次南北聯歡、籃球賽應採用何項規則案、決議、依據體協會頒布之最新男子籃球規則施行、五、如何編排預選程序案、決議、通知各隊、於本月二十五日（星期三）下午四時、派員到體協會抽籤、決定比賽程序、議畢散會、

檢定度量衡器 一律加蓋市字

（本報訊）本市社會局度量衡檢定室、近據各檢查員報稱、市上商店、間有襲用舊衡器者、且有私將舊衡加刻「同」字者、意圖矇蔽檢查、該室據報後、經數度之研究、將規定天平、一律須用圓錘外、并規定所經檢定之度量衡器、一律加蓋「市」字、以表合法之衡器云、

綏靖部任援道 檢視軍校

（本報訊）綏靖部長任援道、日前前於蘇州各地檢閱返京、昨晨九時五十分又往軍官學校檢視、（按任氏原兼軍校校長）、當由校內總值星官劉伯勳陪同在校內各部詳爲檢視、任氏對於校內器械及設備各方面、頗爲注意、旋又召集留校學員、垂詢各種學術科受訓之情形、甚爲詳盡、任氏在校逗留約一小時、始返部云、

警廳收容乞丐 創游民習藝所

（本報訊）警廳以京市街頭巷尾、乞丐充斥、雖事變以後、四民失業、社會不景氣之表現、惟其中難免無遊蕩無賴、素以乞討爲生活者、現在市面復興、對於此等乞丐、尙無適當處置方法、若不嚴加取締、既有妨市容、復養成依賴造惰性情、曾呈請內部、擬舉辦游民習藝所、以收容市內乞丐游民、玆悉內部據呈後、以是項組織、實爲當務之急、關於社會慈善事業、不僅游民習藝所、即婦女教養院、及警察子弟學校、在現時情形之下、均有積極籌備之必要、均着該廳分別擬就簡單計劃、及最低預算、於文到一星期內、呈候核奪云、

調查新住宅區難民

南京警察廳、以第四區新住閭、住有千餘難民、多數無自力謀生能力、嗷嗷待哺、情實可憫、爲救濟計、乃派員赴該處調查、並編造冊籍、擬按照赤貧次貧等、酌情予以救濟云、

佛教赴日視察團 十二月中啓程

日華佛教聯盟會、爲促進日華佛教界切實合作、共向建設東亞新秩序之途邁進起見、爰組織中華佛教界赴日視察團、團員人選、除已確定該會理事十五人外、並已函邀各地、對佛學有深刻研究佛教弟子參加、並悉赴日日期、本定在十一月底、因籌備手續不及、須至十二月中旬啓程云、

海山法師講蓮華經

（本報訊）南京佛教往生蓮社、於本月二十日、恭請海山法師、講演妙法蓮華經、及觀世音菩薩普門品全文、闡明菩薩救世度生功行、連日各界仕女、前往恭聆法音者、絡繹於途、法師對於佛法妙義、譬喻入微、尤於値玆浩刼之餘、人民之應改正邪念、傾向善途種種注意之點、彌不指示綦詳、聽衆爲之感動、社內王伯豪、華象當、趙歐懸等居士、分任招待、秩序至爲嚴肅、并有馬夫人、齋夫人等、特備素點數百枚、贈與聽衆、以結歡緣云、

財部調整關稅 先從物價比較着手

（本報訊）財政部稅則委員會、成立以來、半載於玆、關於該會對於稅則之釐訂及物價調査之情形、昨據財部某主管司談、稅則委員會成立之宗旨、即在調整關稅收支之平衡、同時於中日經濟提攜之立場、釐訂新行稅則、務期適合現行局勢、而相互之利益、至於新稅則之釐訂擬根據民二十時所實行者爲藍本、惟彼時物價之情形、較之今日、相差甚大、關於此點、委員會方面、於上海設立辦事處、並派委員兩人、長期留滬、作物價調查之比較、目前此項工作、已進行數月、短期內即可全部調査完竣、新稅則之草擬、即可依之爲根據云、

社局派員嚴查 私運出境米糧

（本報訊）値此米穀豐登之際、京市米價、每石尙需十餘元之鉅、探厥原因、當不外奸商偷運所致、若不設法制止、則今冬來春、民食問題、將益趨嚴重、京市社會局、有鑑於此、爲防止奸商偷運米穀出境、保障民食計、經奉准委派鄭惠農、爲中華門區巡查員、張鉦綬、爲下關區巡查員、各該員常川駐區、認眞巡查、并函警廳轉飭所屬隨時協助、

籃球預選一幕前奏 青聯戰聯友成和局
上半時聯友佔優下半時青聯獲勝

青年團指導員訓練所、與聯友兩籃球勁旅、鑒於維新政府青年體育使節團、即將訪問華北、咸株馬厲兵、摩拳擦掌、準備一逞、特於二十二日下午三時、交鋒青指所球場、屆時天公作美、新雨初霽、故該所余副所長祥森、事務主任陳雄、譚茂林等、均到場指導、而新體會徐英、養成所李春陽、管劭之、警校陳懋林諸體育人員、亦皆惠然蒞臨、作壁上觀、故球場空氣異常緊張、玆誌其戰情如次、

【鳴金啓戰】三時正、裁判員劉光業、銀笛一聲、雙方列陣對圓、青聯先發制人、張觀光得球深入、首開紀錄、友聯戴庭之、不甘示弱、丟還顏色、兩軍相搏不下者、凡二十分鐘、第一次時間終了、成四與四、秋色平分、鳴鑼再戰、友聯詹道之、活潑玲瓏、奔馳全場、朱劍煒則坐鎭後方、指揮若定、結果乃十與十六之比、捷足先登、無何、青聯吉榮生、東山再起、羣虎響應、以十五比二十一、漸漸追上、奈時不我與、上半時竟告敗北、

【檸檬時間】休息再戰、青聯孫正興、以優秀不凡之技術、連中四球、比數扶搖直上、幾成平等趨勢、旋吉甫生東施效顰一記、高射居然鵠中紅心、乃弟吉榮生互相媲美、轉瞬間獲得四分、勢如探囊取物、遂以二十三對二十三之比、奠定和局、玆錄其成績如次、

青聯		擲中	罰中	犯規
右鋒	吉甫生	一	一	〇
	張觀光	一	〇	〇
左鋒	吉榮生	四	〇	〇
中鋒	孫正興	四	〇	一
右衛	陳劍南	〇	〇	〇
	李樹藩	〇	〇	〇
左衛	林祐昌	一	〇	〇
	總計	廿二	一	一

計廿三分

聯友		擲中	罰中	犯規
右鋒	戴庭之	三	〇	〇
左鋒	趙壽庭	一	〇	一
中鋒	詹道志	四	〇	〇
右衛	王雲霖	二	一	〇
左衛	朱劍煒	一	〇	〇
	總計	廿二	一	一

計廿三分

裁判員劉光業 記錄員張霖寶 監察員毛長康 計時員朱誠

南京日海軍昨開秋季聯合運動會

南京日海軍聯合秋季運動會、於二十二日上午九時許、在南京特別陸戰隊練兵場、舉行日陸戰隊員、及海軍武官府軍艦〇〇船員、海軍港務所、海軍病舍、海軍軍需部、海軍航空隊勇士等、於蕭蕭秋雨中、盡一日之歡、又日本人小學校男女生四百名、亦參加與日海軍將士共樂、至下午四時半、在歡呼聲中閉幕云、

教局計劃建築公共體育場

市教育局、爲提倡民衆體育、發揚民族精神、現計劃建築一設備完全之公共體育場、俟覓定適當地址、即可興工建築、一面並圖全市教育館、在該所內先建築一小規模民衆體育場、以供民衆自由練習云、

救濟院呈請補助貧民菜蔬柴火金

市立救濟院、以市政當局、每月撥發該院貧民之柴火菜蔬金額、爲二千四百元、食米三百八十石、按該院現有貧民一千八百五十名、每名每旬可得食米五升、及一月柴火菜蔬金八角、惟目前米珠薪桂、百物高漲之際、每月八角之柴火菜蔬金、實有不敷支出之慨、且貧民皆係孤苦無依、該所爰特備文呈請當局、籲請每名每月增加菜蔬柴火金四角、以維生活、聞市政當局、刻正考慮中、將有具體辦法、解決是項困難也、

回敎總會已着手 組華中大同盟

（本報訊）南京回教總會、以回民在我國分佈極廣、距離區域、殊甚遼闊、爲統一回教團、共負新中國建設之任務、擬聯合各地回教聯合會及各回教團體組織華中回敎大同盟、以利强化回敎機構、同時使各地回民精神上謀得密切之聯絡、現正着手草擬各項組織辦法云、

綢區銀鼎 西區紳商 獻贈警署

（本報訊）本市西區紳商、以西區位處城郷要衝、自該區署長王樹棠蒞任以來、對於該區轄境治安之維持、暨厲行緝捕吸售毒犯、杜絕宵小竊賊、均極努力、際此瞬屆冬防、爲獲取警察與人民之連絡、特由該區紳商秦和生、胡和盛、張泰和等三百餘店號、集資購備「萬家生佛」綢區一幅、及巨型「政由德布」銀鼎一座、贈獻王署長、此外并製「治安攸賴」、及「成績斐然」兩銀盾、贈獻該署全體官警、昨日上午十二時、假太平洋菜館、舉行贈獻禮、計到該區紳商三百餘人、首由紳商胡筠璧代表致贈獻詞、大意以王署長自蒞任以來、對於治安之維護、暨嚴禁毒品等工作、不遺餘力、吾人爲表眞誠之愛戴、特自動醵資購獻區區紀念品、贈獻該署全體官警、尙祈該署當局、在此瞬屆冬防之期、多爲本區謀治安鞏固之幸福云、詞畢、旋由王署長答詞、略以本人暨全體官警、對地方無多貢獻、惟對維持治安、保警察應盡職責、實增愧感、尙希以後不吝賜教、俾實現警察與人民之眞正合作云、詞畢、由樂隊彩亭、將獻贈禮品、由夫子廟昇至英烈路該署內、最後并合攝一影、以誌紀念云、

門西成人初級班 近期可望實現

市立民衆教育館、鑒於本京門西一帶、人烟稠密、玆爲推廣民衆教育、救濟失學青年起見、刻擬在門西左近、籌設民衆學校、成人初級班、并開民教館、對籌設門西成人初級班事宜、刻正積極進行中、近期可望實現云、

日語研究班將開課

市立民衆教育館、以中日兩國關係、日臻親密、玆爲溝通文化、自應於言語上着手、爰特計劃設立日語研究班、以便有志者從事學習、玆悉關於籌設日語研究班一切事宜、民教館業已籌備就緒、現已開始招生、連日前往該館報名上課者、異常踴躍、并聞民教館、對日語研究班、亦擬於下月一日開課、三個月畢業、定明春一月底結束云、

軍校高級班將行畢業禮

（本報訊）綏靖部軍官學校、附屬之高級班、自經開班以來、至今已將三月、關於班內所規定之各項學術課門、現已訓練完畢、玆悉該校當局、定於本月底舉行簡單之畢業禮、聞該班畢業學員出校後、即由綏部分發各綏靖部隊中、擔任中下級幹部官佐、又綏部所擬組織之敎導團、其中幹部、亦將以該班畢業學員充任云、

安徽旅京同鄉開董監聯席會

（本報訊）安徽旅京同鄉會、昨午後三時、開第二次董監聯席會議、於昇州路該會內、計到出席董監二十餘人、主席江董事長洪杰、報告事項、關於醫診所、戒毒所、同鄉救濟、財產清理、及安徽中學開學等三十七件、商討事項、關於會產整理、中小學之整頓、同濟安旅兩堂之修理等項事宜、會商至六時許始散會、

第五初小昨行衛生演說競賽

（本報訊）本京市立第五初級小學、以時屆秋令、又際秋季大掃除時期、爲喚起兒童注意衛生起見、除舉行清潔比賽外、特於昨日（二十一日）下午三時、在該校大禮堂、舉行衛生演說競賽會、參加比賽者計十二人、每人演說五分鐘、比賽結果、第一名五年級程國惠、第二名五年級劉華椿、第三名二年級馬淑珍、朱桂蘭、講題爲「注意衛生」、及「一個貪吃的小朋友」、定於二十三日給獎、以示鼓勵、又悉該校將於二十八日、赴廣播電台播音、屆時第一名程國惠、亦參加廣播云、

五洲公園菊花盛開

（本報訊）南京市園林管理所、於五洲公園內、闢有花房、培育花卉多種、以供遊園者之觀賞、現屆秋令、菊花盛開、名種頗多、花香鳥語、與湖光山色相映益趣、聞該園共培有佳本菊花二千餘盆、除點綴園景外、並廉價分讓云、

南京特別市訓練保甲教材（一三）

二、傳染病院

衛生之道、以預防爲先、然既傳染、則處置不可不速、否則蔓延傳播、不可收拾、傳染病院、即爲達此迅速處置之目的而設置、蓋傳染病人、不特病人應使之隔離；即病人所用之器具、所住之房屋、所穿之衣服、亦應消毒、以防傳染、此種消毒手續、非普通人所能勝任、不得不有專門之醫師、此種消毒之藥品與器具、亦非隨時可以辦到、不能不在平時籌備、故傳染病院與消毒所、皆不可缺、

三、墓地

墓地之整理、亦爲衛生行政中極重要之事、我國都市附近、往往有極廣之墓地、以爲公共埋葬地方、而葬於此地方者、又皆爲孤寒貧苦之家、淺薄埋、歷時長久、就土崩棺露、臭氣四溢、不知不覺間、已植疫癘之原、有害於公共衛生極大、故對於墓地設置、應有一定制限、勿使隨地埋葬、而埋葬之深淺程度、亦須加以規定、

戊、財政

一、產業收入

都市中有許多性質上應歸市營之事業、如電車、電話、電燈、水道等、此種事業、獲利甚大、爲收入之一種財源、此外如都市之土地政策、措置得宜、則市有土地之地租收入、亦爲政費來源之大宗、

二、租稅收入

租稅收入、爲都市最重要之經常收入、以言都市租稅之問題、不能不涉及一國租稅系統問題、換言之、即不能不涉中央與地方租稅劃分問題、因都市爲地方團體之一、且足爲地方團體之代表、市稅實足爲地方稅之代表、故租稅中、何種應屬地方、一定之後、何種應屬中央、亦可隨之而定、地方稅與國稅、原則上不同如下、（一）中央政府、在國法上爲最高機關、地方政府則立於中央政府之下、須受中央政府之指揮與監督、故地方稅不能與中央稅衝突、因之地方特別稅、須在中央租稅範圍之外、而於中央租稅範圍之中、地方政府祇有要求附加稅之權能、（二）地方稅、賦課之地域狹小、納稅之人民寡少、此與國稅不同之點、（三）國稅、以能力主義爲依歸、而地方稅、則多參酌利益主義（報酬主義）換言之、即人民納國稅、是依國民對於國家義務量力而納稅、不是因爲受國家設備之利益、而納稅以爲報酬、至於地方稅、則往往可以測得人民所受之利益、依其利益之多少、定徵之課之輕重、此種主義、爲地方稅之特色、

行政院宣傳局新東亞旬刊徵文啓事

維新政府成立一年餘以來、各地復興建設、突飛猛晉、其實況誠有可觀者、本刊亟欲將此類事實之詳細記載、以便各方均得借鏡、凡各處明達之士、以及文壇巨子、以宏文佳作投寄本刊、而經採登者、一律從優致酬、來稿請逕寄南京維新政府行政院宣傳局新東亞旬刊編輯部

日立製作所

主要製品項目：發電所用諸機械 鐵道車輛用諸機械 土木建築用諸機械 鑛山炭坑用諸機械 電氣用諸機械 船舶用諸機械 化學工業用諸機械 通信用諸機器 家庭用諸機器 電線及電纜 鐵管・帳手類 ロール及ロール機 可鍛鑄鐵、鑄鋼 特殊鋼、鍛鋼

長城牌 香煙

明星牌 香煙 煙中明星 A362

健康豆汁廠

本廠出品豆汁、純萃不用糖精、歡迎諸君比較、招牌象請認清、本廠務送新鮮純潔牛乳、貨眞價實

久蒙各界嘉稱、顏色純白適口、與衆大不相同、本廠定價不二

資料比衆濃厚、正合滋補衛生、諸多無恥假冒、來函當即照送

廠址 珠江路紗帽巷內將軍巷三星里五號 A307

新都無綫電行

南京唯一無綫電行 保證顧客試聽滿意

修理 設計 無綫電 一切不可思議疑難雜證

公共演講器 電動揚聲器 長短波綫圈 設計無綫電各種另件 定貨約期不悞 中週變壓器 大小變壓器 設計長短收音機

來函詢問附郵票五分 南京國府路三號 A144

無錫 大豐麵粉廠 綠山鹿 紅山鹿 紅福

總經理 吉田洋行 地址 復興路五五號 電話 二一三九一號 A297

貿易商 福記洋行南京支店

麒麟牌麥酒特約總販賣 日本酒 砂糖、其他各種食料品

碑亭巷六號 電話二一七四四 本店上海 支店蘇州、無錫、鎭江、蕪湖、大阪

福記洋行被服大工場

在華中可稱規模最大設備完善 就業工人一千餘、機械五百架、作業能力一日四千套 製造一般軍裝並鐵道、工場、學校等之正服 價格低廉 不逾限期 A351

中華鐘表眼鏡行

本行開幕伊始、搜羅歐美各國最新式鐘表、光學眼鏡、現已大批運到、零躉批發、內設驗光部、專家研究光目儀器、免費驗光、聘請高等技師精修各國異樣鐘表、倘蒙各界惠顧、無任歡迎 A31 太平路黨公巷口一一八號

三新池汽水盆浴堂

爲本京唯一之新型標準浴堂 西式房間 洋盆浴池 全部開放 設備完善 定價低廉 招待週到 地址 中華路三山街 A325

義合東磚瓦

製造廠 南京和平門外東門村三十六號 辦事處 南京金陵大學側潘家菜園三號 駐滬辦事處 多亞路天主堂街五號 A112

照相類

大同日夜照相 請君試攝比較 定獲贊許滿意 地點 中山路國府路口 電話 二二五六九號 A52 特備長條自動轉鏡

高貴照相 普通代價 祇有夫子廟貢院街 A321

王氏 電光照相 注意！一元五角照相 ▲四寸美術綢紋二張送八寸放大一張▼ 請君試攝定許滿意

金陵日夜照相 地址 華僑路口中山路一五〇號 A383

遺失聲明

鄙人有方形陽文「立業」、豎圓形陽文「立業」圖章各一枚、於上星期三遺失、用特登報聲明作廢 苗立業啓 上新河北大街二〇號 B1587

南京 公共行 總行址設鼓樓東

經售銀箱火爐 蒸溜水打字機 各種新式木器 經租應用傢具 代客拍賣貨物 電話二二七〇〇轉 A29

遺失聲明

本人有坐落上海路九十八號門牌地產、業經遵章發請登記、玆因原領南京特別市政府發四字一四八一號收據一紙、業已遺失、除呈報外、特此登報聲明作廢 金樹章等啓 B1574

遺失聲明

啓者鄙人往城內鼓樓醫院診病、偶因不愼、在中途遺失第五區公所三十七號證章一枚、除呈請補發外、理合登報聲明作廢 姜翰甫啓 B1577

遺失聲明

玆遺失屬字局證章一枚、號碼係十六號、除呈請補發外、特此登報聲明作廢 劉松喬啓 B1588

南京新報　中華民國二十八年十月二十三日（星期一）　（日刊）（第四四六號）（第一張第四版）

經濟新聞

買意雖濃無貨應銷 京煤銳氣稍戢 連日市價并無軒輊

（本報訊）京煤銳氣、連日甜風略戢、已傾向徘徊、轉取盤旋之勢、日前中興煤僅卸下二百噸、霎那間競購無遺、各方買意猶熾、然已感無發貨脫售、貨方奇可居、市價始終鎮定、各煤均無大軒輊、昨市開盤、計淮基煤塊、每噸一百四十五元、煙塊、每噸一百廿元、開平屑、七十四元、陵山煤、四十元、山東屑、四十八元、龍潭煤四十元、黃炭、每担十元五角云、

荳油到湧價疲 蔴油反有堅意

（本報訊）連日北荳市場、空氣突呈活躍、行盤由堅轉穩、昨又繼落一元、各幫欣然色喜、亟事吸進、去化頗形濃厚、人心向旋、各商市價、一致喊低、鄉戶聞訊、羣至麕集、致久告門可羅雀之油市、轉趨紛紜、大戶均有大量吐納、行盤頗類放鬆、下關昨到濟南、大汶口等北荳、共約數百名之譜、業已卸下入城、市商乃力求脫手、以期新貨之補進、市氣轉堅爲疲、日內當仍有續挫之意、二十二日普通門市、均叫低一元、計每石爲五十五元、蔴油則煌實奪主、因來源較稀、反見哄上一元云

石粉運銷概況

石粉爲用至廣、本京米廠及香粉號、每年銷額均極驚人、但以事變後、成本昂貴、故每担售價激增三倍有奇、至石粉來源、係由京滬路龍潭下蜀產地運來、蓋該處地帶多山、粉石產量極豐、鄉民就地開採後、用騾馬運京、每石市價約六角、但較事變前、已漲起三倍有餘、粉坊收購碾碎、再加水用驢力碾磨、其上層水質沉澱後、質極細可製香粉、較粗者最大銷路爲各機米廠、此項石粉、除粉號在京製造外、而無錫及江北和含一帶、亦有運京、本京四鄉、亦有來京採辦者、惟均係少數、現市每担約一元二角、細者每担一元五角、經營此業者、只中華門外不足十家云、

蛋類 市價大跌

本京蛋類市場、近日來源逐有轉機、且滬盤亦告跌落、雞蛋一項、每千個已破進七十元關、京市往昔、除街本去化外、皆以運滬爲大宗、近受滬盤步鬆影響、頓形急劇下瀉、雞蛋每批（一千二百枚）七十四元、（跌四元）、鴨蛋五十三元、（跌三元）云、

蘇市 售意仍堅

京市蘇類市況、日來來源仍稀、新蘇因交通梗阻、無法動鮮、執貨者販運輸出、絡繹不絕、以致京市售意仍堅、成交不多、市上賣戶更形寥落、而售價益見帶堅、青蘇八十元、白亭蘇九十元、魁蘇六十元、黃蘇十六元、蘇皮廿四元、青白魁諸蘇各漲十元、至二十元不等云

秋風漸厲 棉花交易向榮 來源倏忽市價平穩

（本報訊）本街棉荒、日來稍形好轉、惟自百元大關跌落後、買意益濃、漸入佳境、同行雖有充分之補進、奇觭空氣、將予打破、然人心仍呈興奮、未肯遽然望低、蓋以棉花來源、倏忽不定、絕難把握、各商壟斷之心、依然懇切、聞烏江合肥、稿林等處棉花、花量溢額、且有一部分係戰前滯銷底貨、本年產額、雖略告荒歉、然各生棉相繼成熟、亦屬纍纍滿倉、無如運輸方面、常生障礙、客商因而縮手、連日市價猶盤旋七十元關外、以思動靜、預計本街花市、不致再掀起重大之波瀾云、

米珠薪桂聲中 京市食糧與燃料

（本報特寫）食糧與燃料、皆爲民生日用必需品、二者之盈虛調劑、與一地或一城鎮治安之關係、至深且鉅、本京爲長江下游商埠之一、自民國十六年奠都以來、人口激增、其糧食燃料之消耗量、自屬可觀、平均以每人每日消耗稻米五合計算、則一百萬之人口、即每日需米五千擔、每月爲十五萬擔、而京郊四鄉出產糧食、爲數殊微、恐尚不足供消耗量百分之一、餘均仰賴於外埠食糧之供給、質言之、南京市乃一純粹之食糧消費之區也供給南京糧食之地、首爲安徽、次爲江蘇、蘇皖兩省、本中國產米區域、密邇首都、供給殊爲便利、惟若遇兩省災荒、則全市糧食之來源、常受非常之影響、不得不傳求於安南暹邏等處矣、自維新政府定鼎於茲、南京市面、日益繁盛、人口由不足三十萬漸增至五十餘萬、於是食糧與燃料二者之供給、便成問題、即時局承平、欲求週轉分配有盈無絀、已感困難、況値茲匪氛未靖、交通梗阻、來源短絀、供不應求、分配自必愈形棘手、南京既係首都、給養所關不獨影響全市治安、抑且有礙民生故溝通食糧燃料之問題、實非淺鮮今後河乾水淺、米糧來源、將逐漸短少、事變以還、行戶、店戶、食戶、限於經濟、多無力囤積、泰半買現貿現、設一旦變生倉猝、米荒爲患、何堪設想、燃料荒象日緊一日、尋常與炭、來源瀕於中斷、需要孔殷、亦屬嚴重問題、即普通柴薪、仍感供不敷求、在往昔四五角一担之山柴、現均飛升至一元三四角、木柴則漲到二元開外、如此高價、爲南京亘古以來所未有、諺云「米珠薪桂」、在今日環境下、良有以也、

鎮江商情近訊

（本報鎮江訊）鎮江目下、已趨於復興之途、百業俱興、市面因得水陸交通便利、已呈蓬勃繁榮之態、近來本邑之日需百貨、因受來源高漲之影響、致本邑一切食用物品、均續漲不已、而關係民食之米麵、油鹽等日用品、俱仰給他埠、故價格昂貴異常、茲將本邑近日必需品價目、探誌如左、

米麵

米糧一項、本縣出產、本不足自給、均需仰給於江北、蕪湖等地、九月末以至本月初間、鎮江米價、曾高漲至每担十八元以上、本月十日以後、因新米上市、來源頗旺、至跌至十五六元左右、近日來源躍躍異常、致米價日趨下跌、但仍因交通關係、殊未能有多大之減低、現上等秈米、每擔售價十四元二角、中等十三元三角、下等十三元、洋秈米上等十四元、和稻每擔在六元二三角之間、目下之價格、雖云已低、但若與去年本月之九元五角相比、則遠去矣、麵粉本邑有製造廠、出品可供本邑之用、其價格當綠金山、每袋六元九角、紅金山六元六角、藍金山五元七角、其價格較之京地尙屬比肩云、

金銀交易寥落 行盤屹然未動

（本報訊）本街金銀市況、呼吸極微、雖經月前鬼起鶻落之風潮、影響本市銀業者、仍極毫末、蓋市面所有之現金及白銀、戰後羅掘將盡、市氣清淡、成交寥落、連日滬市外匯、紳縮靡定、現金徵形動盪、本街各同行、以吐納有限、人心平靜、牌鹽一致未更、計現金收進三百七十元、賣出四百十元、紋銀收進二元七角、賣出二元九角云、

本紙洋紙 漲跌互見

京市洋紙、自月前遭受外匯激盪、及歐戰爆發影響、外輪與滬斷絕所致、各紙莫不先後漲起三四倍以上、但據滬市確悉、通來仍復暢行無阻、來貨踴躍、奸商無法壟斷、洋紙猛瀉不已、而本紙則因內地梗阻、來源時頻斷續、反堅昂異常、刻市白報輕磅二十一元五角、重磅二十二元五角、道林每磅七角、油光十元、玻璃十八元、各色臘光四十元、次色十四元、本杭連五十四元、賽連四十元、毛邊四十二元、毛太三十六元、南表二十六元、府表二十五元、改西每塊九角、錢紙二十四元、

煤油．火柴．燭皂。 市況平庸

（本報訊）本街洋貨商、據聞舶來品大批卸滬、棧貨急思拋脫、市場恐怖氣氛、早告解除、除應市漸感充斥、行盤望風下跌、即有少數徘徊觀望者、亦將盤旋望跌、莫能自持、舶來品大宗之煤油、燭皂、火柴等、亟風全部告戢、刻美孚洋油、十五元三角、亞細亞煤油、十五元二角、光華煤油、十五元、鎮江火柴、二十六元、南京火柴、二十六元五角、僧帽牌洋燭、十五元、飛鷹牌洋燭、十四元九角、日光皂二十一元、礮十二元云、

商情

米類（新米價）（每石價）

品名	價
常熟 上	一三．六〇
中	一三．三〇
次	一三．〇〇
洋熟 上	一三．九〇
中	一三．六〇
次	一三．三〇
轉運機米	一二．八〇
元熟米	一一．四〇
糯米	一五．〇〇
次	一四．五〇
蠶豆 上	八．五〇
次	八．〇〇
綠豆	一四．〇〇

油糖類 每担價

品名	價
黃豆	一四．五〇
赤豆	一四．〇〇
青豆	一三．三〇
芝蔴	二五．〇〇
小麥	一一．五〇
大連豆油	（缺貨無市）
生油	缺貨
會豆油	五六．〇〇
菜油	缺貨
維豆油	缺貨
秋油	一六．〇〇
蔴油	五三．〇〇
鹽	一二．七（每元加三角五）
精鹽	一三．八（每元加三角五）
三五白糖（每包價）	缺貨
四五白糖	七四．〇〇
四號白糖	七三．〇〇
八號白糖	缺貨

麵粉 每袋價

品名	價
枝洋（每担）	四〇．〇〇
青糖（每担）	四一．〇〇
粗砂（每担）	九五．〇〇
赤糖（每包）	三一．〇〇
綠牡丹	六．七〇
紅牡丹	六．四〇
藍山鹿	四．六〇
綠山鹿	六．八〇
紅山鹿	六．五〇
福三號	五．五〇

煤炭價

品名	價
淮基煤塊 每噸	一四五．〇〇
陵山煤 每噸	四〇．〇〇
山東屑 每噸	四八．〇〇
煙塊 每噸	一二〇．〇〇
開平屑	七四．〇〇
煤砂	每元三十斤
[illegible]煤 每噸	四〇．〇〇
鋼炭 每担	（缺貨）
木柴 每担	二．一〇
黑炭 每担	一〇．五〇

香煙 每箱價

品名	價
大英牌	六九六．〇〇
老刀牌	四七九．〇〇
仙女牌	三六九．〇〇
品海牌	四〇〇．〇〇
金字塔	四二〇．〇〇
嘉寶牌	四二〇．〇〇
旗經牌	三四五．〇〇
美麗牌	三八〇．〇〇
白金龍罐裝	五〇〇．〇〇
大長城	三六〇．〇〇
小長城	三五〇．〇〇
大[illegible]	三七五．〇〇
百花牌 日貨	一五〇．〇〇

酒類 每担價

品名	價
雙[illegible]牌	一三一．〇〇
雙斧牌	二一五．〇〇
黃[illegible]牌	一五〇．〇〇
黃[illegible]牌	一五七．〇〇
[illegible]登牌	一七〇．〇〇
吉[illegible]牌	一八〇．〇〇
大前門	二八〇．〇〇
燒酒	二六．〇〇
洋河	八〇．〇〇
高粱	六五．〇〇
紹興	二〇．〇〇

金銀市價

品名	價
金買入（市平）每兩洋	三七〇元
金賣出（市平）每兩洋	四一〇元
銀買入（市平）每兩洋	二元七〇
銀賣出（市平）每兩洋	二元九〇

銀幣折兌

品名	價
華興票買進	一三〇．〇〇
華興票賣出	一三三．〇〇
法幣百元換日票進	七六．〇〇
法幣百元換日票出	七五．〇〇

雜品 每箱價

品名	價
美孚洋油 原箱	一五．三〇
亞細亞煤油 原箱	一五．二〇
光華煤油 原箱	一五．〇〇
亨福洋油 原箱	（缺貨）
鎮江火柴（每箱價）	二六．〇〇
南京火柴（每箱價）	二六．五〇
僧帽牌洋燭	一五．〇〇
飛鷹牌洋燭	一四．九〇
固本肥皂	（缺貨）
日光牌肥皂	二一．〇〇
礮 每担	一二．〇〇

南京廣播電台播音節目

JCXO 周率660

十月二十三日（星期一）（南京時間）

上午
一一．三〇—一一．五九 家庭節目（家庭日用常識 談談家庭的廢物）
一一．五九—一二．〇〇 報時（北京語 日本語）

下午
一二．〇〇—一二．三〇 故事（三國志 張鴻儒）
一二．三〇—一．〇〇 唱片（西洋音樂）（管絃 京劇）
一．〇〇—一．二〇 報告新聞（北京語 日本語）
一．二〇—一．五〇 唱片（中國音樂）（歌唱）
一．五〇—二．三〇 除告節目（上海語）
二．三〇—三．〇〇 經濟新聞（轉播大上海）

三．〇〇—五．〇〇 休息
五．〇〇—五．三〇 兒童節目（劉濤．李登雲）（兒童故事 木偶奇遇記 兒童修養話「我們不要猜疑」附歌唱教授（牧歌））
五．三〇—六．〇〇 日語講座（標準語 形篇）（黃鑑村）
六．〇〇—六．三〇 報告新聞（北京語）
六．三〇—七．〇〇 皇軍將兵之時間（消息之播音 人道之信與後方之遺信）
七．〇〇—七．一五 演講（宣傳局第四九次）
七．一五—七．三〇 報告新聞（北京語）
七．三〇—七．四〇 報告新聞（日本語）
七．四〇—八．〇〇 唱片（日本音樂）
八．〇〇—八．三〇 唱片（滬曲）
八．三〇—九．〇〇 唱片（中國音樂）（歌唱）
九．〇〇—九．二五 報告新聞（轉播大上海）
九．二五—九．五〇 遊藝（北京語）（轉播大上海）
九．五〇—一〇．〇五 時事講話（西洋音樂）（轉播大上海）
一〇．〇五—一〇．一〇 除告節目（北京語）

火車

海南線（下行）、（上行）；京滬線；滬杭線（下行）；滬錫線（上行）；蘇錫線（下行）；南寧線（上行）、（下行）；吳淞線（全部汽動車）；滬杭線（下行）；海桃線（上行）

[illegible]	[illegible]

津浦鐵路行車時刻表（日本時間—較中國時間約快一小時）

△下行
上午七時五十五分北京發
上午十一時三十五分天津發
下午九時二十五分濟南發
翌日上午六時三十分徐州發
下午零時三十分蚌埠發
下午五時三十分浦口着

△上行
上午十時浦口發
下午三時三十分蚌埠發
下午九時二十分徐州發
翌日上午八時二十五分濟南發
下午七時一分天津發
下午十時五一分北京着

津浦線各等旅客運賃表

站名	一等	二等	三等
浦口	八．〇五	五．四〇	二．七五
蚌埠	一五．四〇	一〇．三〇	五．二〇
徐州	一八．四〇	一二．三〇	六．二〇
臨城	二二．七五	一五．二〇	七．六五
兗州	二六．五〇	一七．二〇	八．九〇
泰安	二九．六五	一九．八〇	九．九五
濟南	三五．〇五	二三．四〇	一一．七五
德縣	四五．五五	三〇．四〇	一五．二五

首都大戲院　今天卓絕非常大貢獻
中國第一部偵探巨片 奇情驚險 陳查禮 返第一國 中大探偵！ 顧蘭君 徐莘園 劉瓊 白虹 顧梅君 尤光照 譚志遠 珍珠衫
日本文化寫眞展 主催 南京新報 大陸新報 日期本月廿二日起廿七日止 會場本院
加映 汪兆銘先生和平救國演說 溫宗堯先生日本訪問記
戲劇類

中央大舞台　鄭記　地址淮海路十五號
今日起京劇暫停 准於本月二十七日改演河北評劇 請觀客注意日期

南京大戲院　夫子廟姚家巷
票價 對號四角五分 普通二角五分 九分 對號預售
臨別紀念最後兩天 河北評戲 花艷君 朱紫霞 標準皇后
今天日戲 李金蓮 宋香郎 夜戲 摩小杜 天嶺放牛十娘
下期特別大貢獻

更新舞台　地址科巷A033
張桂軒 童素芳 劉雪樵
日戲 饅頭菴 亂石山 夜戲 七本唐皇與悟空
票價仍照原價

明星大戲院　地址四象橋
評劇皇后 曹金順
日戲 張彥趕船 蘇文達 夜戲 八吊錢 楊乃武後集
預告 黃氏女遊地府

羣樂戲劇廳　夫子廟
黃桂春 王玉琴 坐樓刺媳 黃桂秋 宇宙瘋 各大歌星羣芳會唱

全安戲茶社　地址貢院街A324
今日彩排 周梨英 孫豔芳 六月雪 武昭關
各大歌星羣芳會唱 預告 蔡金春

月宮戲茶社　夫子廟
今日加演化裝彩排 雪萍 郭少英 打鸞駕 打棍出箱 十月廿三日星期一開演
全體歌女羣芳大會 殷麗花 諸君注意預告 每日下午五時開演

秣陵春　夫子廟A361　大鼓書詞

北京 正明齋 茶食糖菓店 重陽花糕 芙蓉糕 馬桂花蜜供 大小八件 細大八件 各種炸食 各種糖果 零整批發 北門橋魚市街 A326

夫子廟 小蘇州號 茶食糖果 精製應時茶食細點 加辣牛肉 各種糖果 本廠鴨肫 透味燻魚 各色肉鬆 A1354

夫子廟 太平村支店 九製梅皮 蘇州肉鬆 各種董素酥糖 透味燻魚 松子渣糕 肥兒奶糕 椒鹽胡桃 各種罐頭食品 一應俱全 A278

馬慶康公司 經理 自製麵包 西點 蛋糕 餅乾 地址中華路一六五號

祥和南貨號 地址中華路府東街口一二五號 海味茶食 本號規模宏大 貨品充實 南貨海味 中西食品 應有盡有 價廉物美 批發一律歡迎

萃華第一支店 本號經售 洋酒雪茄 罐頭食品 糖果餅乾 咖啡紅茶 可可牛奶 奶粉麥片 蜜棗糖蓮 花色齊全 定價克己 歡迎賜顧 地址 珠江路口 A391

洋服類

大新公司 建康路一五一號 馬褲呢大衣 眞絲絨旗袍 大會 秋季大廉價

恒興綢布局 復業 大減價 花色繁多 搜羅齊備 售價低廉 放尺寬足 代作華服 式樣新穎 招待和平 誠實無欺 實行薄利 酬答顧客 地址 建康路承恩寺 A341

各地通訊

駐蚌芳村部隊 肅淸各地遊匪 匪司令官當場被擒

(中聯蚌訊)駐蚌地區之芳村部隊、勇武果敢、所向皆捷、邇爲肅淸皖省遊擊隊匪、鞏固地方治安、使人民安居起見、於本月十七日由芳村部隊長率領所屬、從劉府出發、向南延進、直達武店、該地有抗日連莊會匪約一百名、呼嘯成羣、羅踞作祟、當於芳村部隊到達時、天色傍晚、迨至深夜、突出奇兵、施予包圍、因該地良民甚衆、恐有玉石難分之憾、故未曾建議、隨將該抗日會匪槍械、全部收繳、當夜並未稍停、隨又向南進襲、比及天曉、已達爐橋鎭、該鎭本駐有大批匪徒、倉促俱未佈防猝不及避、當時芳村部隊、乘戰敗餘威、一鼓猛勇、遂又將該遊匪大擧包圍、若迅雷不及掩耳、突入匪巢、齊手殲滅、勢如滾湯潑雪、刺殺匪徒無算、並生擒俘虜十五名、內有一名、爲該匪司令官、亦遭拏獲、鹵獲戰利品、計步槍十五支、手溜彈子彈尤夥、抄獲衣帽及祕密書籍多種、此役芳村部隊事先曾派一部軍隊、乘船由水路側面協助夾攻、並得駐大通之煤礦部隊協同作戰、於三面猛攻之下、匪軍因退路斷絕、非遭擊斃、即被生擒、全部悉數殲滅淨盡、該境民衆經此得慶更生云

赤鹿少將 視察六合防務 在京招募之警察隊開抵城內

(本報六合訊)赤鹿部隊長巡視六合、縣公署得訊、即會同大民會籌備歡迎、并傳知全城商民、屆時懸掛國旗、一面製定歡迎標語、張貼通衢、十九日上午十時、日警備隊部派隊分佈崗位、日警察所警士亦同時佈崗、以資戒備、而昭嚴密、十時許〇〇事率同全體職員前往車站恭候、旋有大民會全體暨縣署附屬各機關各團體小學校學生數百人、到站鵠候歡迎、特務班梅本班長檜山班員、警備隊岸澤隊長、亦均在場照料、至十一時許赤鹿少將、於爆竹聲中翩然蒞止、下車後向歡迎人員擧手答謝、隨由友軍護衛入城、沿途戒備森嚴、各商店均燃放爆竹、表示熱烈歡迎、入城後、直赴警備隊部休憩、略進午餐、旋赴各處巡視、於當日下午二時、乘原車返防、各界人員、仍赴車站歡送云、

(本報六合訊)醞釀已久之六合警察大隊、經饒知事在京招撫組織成立、於本月十八日由凌華揚大隊長率領全隊士兵(共一百名)槍枝齊全、行抵六合、當由縣公署祕書韓鍾元委派代表會同張警察所長歡迎入城、暫以夫子廟爲大隊部、一俟原定地址騰出後、即行遷駐、各士兵整隊進城時、精神飽滿、紀律尙佳、聞該隊服裝、已在趕製中云、

徐州設監所協進會 聘地方長官爲委員

(中聯社徐州訊)徐州爲改良監所、特設立監所協進會、聘請商會長、首席檢察官、紅萬字會長、法院院長、市區公所長、警察局長、蘇北專員、市長、縣知事、社會局等爲委員、規定每週視察監獄一次、查有缺點、則立時改善云、

上海中交中農四行 營業慘淡形似停頓 存戶提款改存商業銀行

(中聯滬訊)據本市銀行界消息、中央、中國、交通、農民、四家官辦銀行、自戰後改爲分行、營業即大爲轉變、除專事處理國家金融事業外、對於工商各業直接款項來往、完全停辦、兩年以來、所有戰前人民存款、已絡續提取大半、尤其今年渝黨軍政節節失敗、人民對政府不信仰心、日益濃厚、大都均將所存四行存款提出、轉向商業銀行存儲、目前四行除辦理濫政府方面有關事務外、對於社會工商事業、無所貢獻、業務形似停頓云、

宣傳和平改正人民思想 蘇省府成立宣傳委員會 訂定組織規程十二條

(中聯蘇訊)維新政府行政院爲統一宣傳業務起見、前派宣傳局胡科長來蘇、籌組江蘇省宣傳委員會、爰於十七日在省府擧行第一次籌備會、計出席委員凡十人、推定秦委員冕鈞爲臨時主席、議決要案多件、並訂定江蘇省宣傳委員會組織規程十二條、聞該項規程、已由省座核准頒布、茲探誌第一次會議記錄、及規程系統表如後

【組織規程】第一條、江蘇省政府爲統一全省宣傳業務、設置江蘇省宣傳委員會、第二條、本會以宣傳東亞永久和平改善民衆思想及建設新中國爲宗旨、第三條、各縣設縣宣傳委員會、承本會之監督指導實施宣傳業務、其組織章程另訂之、第四條、江蘇省宣傳委員會設委員五人至七人、由省長指派之、並互推主席委員一人、組織委員會、綜理本會一切事務、第五條、本會設監察委員若干人、由省長派充之、負監察本會業務進展之責、第六條、本會設總務編纂訓練三組分掌左列事項、一、總務組、掌理本會文書會計庶務佈置交際及其他不屬於各組事項、二、編纂組、掌理編輯文字宣傳品出版刊物及書刊等事項、三、訓練組、掌理集會演講訓練民衆團體及報紙刊物暨電影劇本審檢查事項、第七條、本會各組各設主任一人、由主席委員、提請省長派充之、秉承委員會分理各該組一切事務、第八條、各組各設幹事若干人、由主任提請主席委員派定之受委員及主任之命、辦理各組所掌事務、各組因事務之繁簡得酌設書記、經主席委員核定後雇用之、第九條、本會每月擧行大會一次、遇有必要時、得由主席委員召開臨時大會、第十條、本會經費由委員會擬定預算呈請省政府核撥、第十一條、本會爲便利宣傳工作起見、隨時與當地特務機關取得聯絡、第十二條、本規程經省長核准施行、如有未盡事宜、得經委員二人以上之提議、由委員會修正、呈請省長核定之、

【會議紀錄】(甲)推定秦冕鈞爲臨時主席(乙)報告事項、陳展如報告本會籌備經過、(略)(丙)提議事項、一、王百平周乃文提議修正本會組織規程案議決、修正通過、呈請省長核定、二、互推主席委員案、議決、推秦冕鈞担任、三、本會各組主任人選案、議決、由秦冕鈞兼任總務組主任、莊江秋兼任編纂組主任、陳農兼任訓練組主任、由會呈請省長派充、四、本會每月大會日期案、議決、於每月第一期內擧行、五、本會經費案、議決、暫行保留、俟第二次大會再行討論、六、本會關防擬請省府刊發案、議決通過、

中央銀行滬分行 嚴禁操縱分幣券 並電請總行續發以資流通

(中聯滬訊)中央銀行發行之一分三分之分幣券五十萬元、原可以暫時解除另找缺乏之困難、但因市區遼闊、使用者極衆、五十萬數額實屬微小、不能普遍流用、故一般烟兌店乘機囤積居奇、竟不照市價兌換、有以九角五分兌出者、有以九角兌出者、從中圖利、擾亂市面、茲悉、中央銀行滬分行、迭據報告情形、除續電請總行續發外、連日已派員在外嚴密調查、如有烟兌店或其他商號擾亂分幣券流通及高抬兌價外、即嚴厲制裁、認眞取締云、

銅山設警務局 近郊普設警察分駐所

(中聯社徐州訊)徐州治安經當局之努力籌劃、可謂已告確定、茲將最近動態、分述於次、

【成立縣警務局】銅山縣公署爲推進鄉區警政輔佐自衛團、維持鄉區治安計、特倣河北省之成例、設立縣警務局、委溫首春爲局長、另於鄉區重要村鎭、分別設立八分局、縣警務局、附設縣署內、已開始辦公云、

【近郊設分駐所】徐州城市治安、經中日軍政當局之努力合作、已安如磐石、人民安樂、市面繁榮、迨警察局長高山宗氏、於九月履新、爲確保近郊治安、特擬具詳細計劃、呈准市政公署、擬設立近郊二十七個分駐所、蓋以近郊治安之重要性、實不亞於城市也、屏藩不保、則腹心不安、徐州四郊、經此整理之後、商賈往返、當可無虞、

灌輸民衆知識 縣署製閱報牌

吳興 (中聯社吳興訊)吳興縣公署、對社會教育進行甚力、除置辦民衆教育牌懸掛、及積極籌設民衆教育館外、茲又製備民衆閱報牌十餘方、分佈各處、每日揭示杭湖各報、以灌輸智識、而廣宣傳云、

新民婦女會 刻在籌備中

睢寧 (中聯社徐州訊)徐屬睢寗縣、一切縣政、均入正軌、惟婦女會運動、尙付缺如、縣公署召集當地婦運中堅份子、籌組新民會婦女會、不日即可正式成立云、

國防婦女會 票選會長

吳興 (中聯社吳興訊)湖州國防婦女會、擁有大量會員、會務本極發達、唯自正副會長楊陸韶貞、顏徐心蘭相繼辭職、雖經召集會員大會改選、亦無後任產生、致主持乏人、陷於停頓狀態、茲經該會幹事會議決定、採用票選法、分發選擧、并推定黃素玉、王魏韶淵、潘懿祖珪、顧謀、李秀貞、胡小東、姚毓琨、丁寧玉、朱貞、沈孫淑英、陳桂英、莫次簋等十二人爲候選人、選擧票業已分發、預定下月中旬開票、各方對該會會長人選極爲重視云、

電報局業務發達

徐州 (中聯社徐州訊)徐州電報局、業務日趨發展、據該局統計、每日收發爲七百餘件、較之開辦時、約增加十四倍強、于此可見徐州人口之增多、與商業之發達云、

蘇北專員公署 設警察敎練所 各縣保送受訓學警

(中聯社徐州訊)蘇北行政專員、爲強化各縣警務機構、養成警務人材起見、特成立蘇北地區警察敎練所、委趙克勤爲所長、徐作梅等爲敎官、現已開始訓練、各縣警察人員報到入所受訓者、有銅山學警三十名、碭山十七名、睢寗十九名、沛縣十五名、淮安十七名、豐縣二十名、淮陰二十名、宿遷十五名、沭陽十名、東海十五名、邳縣六名、灌雲十名、以上共一百九十三名、敎育期間、共兩個半月、(由十月一日起至十二月十五日止)、(第二期開學日、爲二十九年一月十五日云、

救濟刼後貧民 市府籌設粥廠

杭州 (中聯社二十二日杭州電)杭市當刼後餘生、貧民衆多、轉瞬時屆寒冬、際茲生活程度高漲、米珠薪貴、營生

湖採辦米糧、充作粥廠之需、一面飭令各區公所調查赤貧無依市民、發給領粥證、屆時赴附近粥廠領粥、一盔大口兩木勺、小口一木勺云、

租界已非樂土 滬民紛紛出境

(中聯滬訊)滬市租界區域、因國際風雲日緊、地方不安、恐慌迄難平戢、且物價騰漲、較其他各地爲甚、故在最近月內離滬之人民日衆、內中有赴華北、天津及青島各地者亦復不少、據本市太古輪船公司方面消息、每船期間駛往華北各地之乘客不下五六百人、惟爲防止疫癘流傳、凡前往華北之人民、必須至海關衛生課及工部局衛生處注射防疫針、或種牛痘之證明書、方准乘輪、否則即到目的地亦不得上岸云

滬公共租界 華捕仗勢欺人

(中聯社上海電)今晨七時三十分上海極司非爾路兆豐公園附近、突發生租界工部局巡捕、與華人衝突事件、雙方以手槍猛擊、當即展開惡鬥、但至今原因及其他一切不明云、

秋高氣爽健兒顯身手 —吳縣小學聯運會第一日—

(中聯蘇訊)紅葉舒妍、黃菊吐蕊、秋高氣爽、正爲適合運動之時、二十一日適逢重陽佳節、城南草橋之畔、健康粗集、旗幟紛飄於樂聲悠揚中、吳縣中小學秋季聯合運動大會序幕、遂告展開、第一日、由徑賽各項、男子甲、乙、丙、三組二百公尺、一百公尺及乙丙組之五十公尺、女子甲、乙、丙、三組之百公尺、五十公尺、及男子甲組四百公尺、均已複賽完畢、定今日決賽、田賽方面、男子甲、乙、丙、之立定跳遠及壘球均已決賽完畢、及其他各校之團體操遊戲表演、亦均完畢、茲將詳情紀述如次、

【會場佈置】會場佈置、極爲壯麗、門口搭有彩牌樓一座、紮以五色綢布、二側書有「塔元氣於邦家懲疲之餘」「啓民衆以東亞復興之路」之聯、反面書有凱旋門之斗大金字、並二側有「共存共榮大東亞從經濟做起」「同心同德新秩序自道義完成」一聯、司令台搭在會場之西、兩旁設有招待各機關來賓席、台旁書有金色「菊蕊吐重陽、正凉秋天宇澄淸、無數健兒身手顯、草橋歸旭日、看學士精神活潑、適蓬作節主賓歡」之句、

【來賓題名】出席來賓友邦長官計到廣野師團長、高級副官、潮川憲兵分隊長、長島特務機關長、市川蘇州班長、橫山高治及日本小學校參觀團數十人、中國長官計到省長代表民廳長潘振霄、敎育廳長代表項燕北、潘經超、吳縣知事郭會基、敎育科長高懷之及參加表演各學校約數千人、

【大會秩序】一、開會奏樂、二、全體肅立、行升旗禮、三、職員運動員繞場一週、四、向國旗行最敬禮、五、唱國歌、六、會長致開會辭、七、常務委員報告、八、行政長官訓詞、九、來賓演說、十、奏樂禮成、(運動員退場)、十一、會操表演、十二、田徑賽、團體操開始、(職員運動員遊行順序)、(一)省會警察局軍樂隊、(二)大會職員裁判員、(三)各單位運動員、(四)參加大會操學生、

【會長訓詞】今日爲吳縣小學秋季聯合運動會開幕之日、在省座暨各長官領導之下、更承友邦機關予以贊助得以聿觀、厥成至爲慶幸本屆運動會之宗旨在集合中小學本日體育成績公開表現寓研究、於比較藉考核以鼓勵、而所於此莘莘學子者、端在乎體魄之强健、精神之活潑、紀律之嚴整、積斯三者、本會惟一使命乃得完成、抑更有進者自來獨學、無友爲大戒售思廣、益用資進修此次聯合開會、不獨供全縣體育界之攻錯觀摩、尤足表現互助之精神、倘能於百尺樓頭更上一層、則下屆運動會之展開必可更放一異彩、可以斯言卜之、

【獎品一覽】吳縣建設科長桌上鋼琴一只、誠盾第一公所、鉛筆五打、作文簿二十冊、建設廳尤科長、橡球半打、鋼板一付、字典一本、敎育廳彭祕書、鉛筆六打、地方戒煙局、自來水筆六枝、日本居留民會、鉛筆蠟筆各五合、鉛筆六打、五分簿十本、井上部隊、鉛筆十打、作文簿四十本、繪畫飛旗一、兪斧山旗一、蔡晉鏞旗一、徐墊遺旗一、地方法院檢察處衛風一、江蘇省營業稅處鏡架一、特務機關長旗一、丹徒縣公署衛風一、寶司令銀盾一、省會建設工程處、墨水四瓶、蠟筆十合、省立圖書館、鋼筆二打、筆合二打、五分簿一打、吳縣地方法院、鉛筆五打、練習簿十本、顏色二合、蠟筆二合、縣警察所鉛筆四打、柳他園棒球一副、周襄釣網球一副、鉛筆十打、潘積之、抄本二十本、廣野師團長顏色筆、圖畫簿、鉛筆一百份、外辦糖二千三百包、第三區公所作文簿二十本、鉛筆五打、顧衛如立軸一頂、華中電氣公司蘇州營業部、鉛筆十四打、蠟筆十合、筆盒十只、作文簿練習簿、圖畫簿三十本、蘇州班長蠟筆三十打、潘經超文具八盒、百貨公司文具六十份、蘇州新報社銀爵一、江南日報社銀爵一、大民會蘇州支部銀盾二、劉祝希銀盾二、銀杯一、董友賢銀杯一、秦敎廳長銀杯一、崇範中學銀盾二、敎育廳祝俊逸、龔慶禹、王德爆銀杯一、省立中學婦人會銀盾一、陳省長銀盾一、銀球一、顏心畬銀盾一、王若霖銀盾一、吳縣公署敎育科銀盾一、吳縣民敎館銀盾一、名譽會長中川修三銀杯一、會長郭會基銀杯一、大會委員會同人銀杯一、警務處袁處長銀盾一、徐果人銀盾二、省警察隊第二總隊長鏡架一、縣立中縣鏡架一、成德女學郭校長鏡架一、周乃文旗一、韋曙旗一、顧月樵旗一、省衛生局衛風一、婦女會銀盾一、太倉洪知事鏡架一、無錫楊知事衛風一、建設廳潘廳長衛風一、華興銀行銀爵一、吳縣郭知事銀盾一、吳縣公署銀盾一、紀念章一、吳縣郭知事鏡架一、青英女子中學衛風一、蘇州青年團理事會衛風一、敎育科長高懷之衛風一、陸露、汪部隊旗一、民政廳潘廳長衛風一、蔣靑欽旗一、

【科長報告】縣署敎育科長高懷之報告大會籌備經過、(一)籌辦動機、依照本縣敎育行政計劃、擧行中小學秋季聯合運動會於本月廿一廿二兩天、廿三日休息一天、廿四日下午給獎、(二)大會組織、聘任籌備委員廿一人互推常委一人另設總幹事一人、下設五部、一、競賽、二、招待、三、編輯、四、糾察、五、總務、分担各項事宜、(三)預算大會經費一千七百元、在小學學費中勤支、(四)籌備會議、自九月廿六日開校長會議、嗣後每週一續開籌備會議四次、(五)競賽項目、田賽項目中學有跳高、三級跳遠、撐竿跳、擲鐵餅、推鉛球、擲標槍、百公尺、二百公尺、八百公尺、一千五百公尺接力跑、男子部田徑賽有八項、跳高、跳遠、推鉛球、五十公尺、百公尺、二百公尺、四百公尺、八百公尺、女子部田徑賽有七項、跳高、立定跳遠、擲壘球十二寸、五十公尺、百公尺、二百公尺、四百公尺接力跑、(六)競賽單位、城區八個協進團、鄉區六校作一個單位、縣中一個單位、(七)各界獎品、銀爵卅六座、衛風九個、鏡架十六架、優勝旗十餘面、鉛筆二百打、練習簿一百餘冊、(八)參加學校、中學一、縣立小學廿一、初小九、坊立小學二、(九)代表感謝

TALTARIN

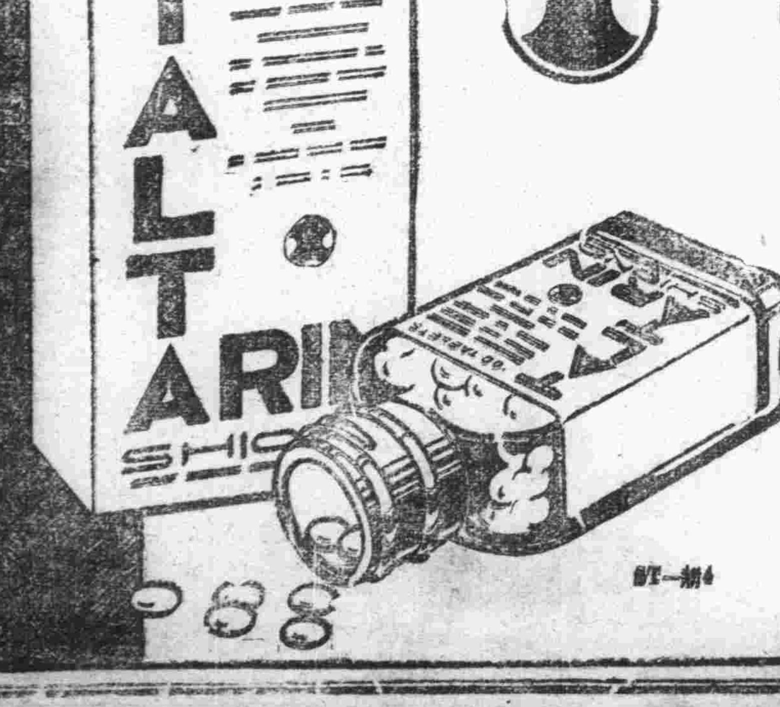

淋疾

最新色素療法

徹底必滅的殺菌力!!

脫爾搭淋

【適應症】急性淋疾 慢性淋病 膀胱炎 腎盂炎 攝護腺炎 子宮內膜炎 產褥熱 中耳炎等

爲淋病豫防之目的用之 則可發揮絕對的效果

【包裝】20片 100片 500片 1000片

製造發賣總發售處 株式會社 鹽野義商店

撤廢領判權之意見

江寧地方法院院長嚴啓昆

【領判權之來源】「領事裁判權」這個名詞，在歷史上的來源，係一一九九年希臘王，承認威尼斯人有此權，一三〇四年，安都尼斯王，承認基恩司人有此權而起，到後來十字軍東征時，從軍的人，每預先就要求「不受外國法律管轄」，所以凡十字軍征服之地，歐洲人就都享有此不受當地法律支配之特權，到了十五世紀，歐洲各國，互相之間，也盛行了這個制度，意大利設專司裁判領事於倫敦，英國也設專司裁判領事於瑞典，荷蘭等國，蓋取屬人主義，爲強國對於弱國之一種最不平等的待遇。

【有損國家尊嚴】現在法權都趨重屬地主義，凡是獨立國家，都不允許別國人在本國有領事裁判權，就其僑居該國之外國人民，應當同樣受該國法律之支配，及司法機關之管轄爲原則，如果犯罪，應當歸該國法庭依照該國法律審判，我國八十年來，受領事裁判權之束縛，法權不能及於外人，幾列我國爲次殖民地，破壞主權之完整，有損司法之尊嚴，辱國喪權，莫此爲甚，所以領事裁判權，一日不取消，即我國國家之主權，一日不能完全行使，至其起因及弊害，與撤廢運動之經過，並亟應收回的辦法，將管見所及分說於下，

【領判權之沿革】（一）列強在我國取得領事裁判權之沿革，當一八四二年，英國與我國簽訂五口通商章程第十三款規定，英人僑居我國通商口岸，以及與我國人民發生訴訟關係，英人爲被告時，不受我國法律之管轄，由英領事用英國法律管轄之，此爲外國獲得我國領事裁判權之起因，厥後一八五八年，（中法，中美，天津條約），一八六零及一八六一年，（中俄，中德北京條約），一八六三年，（中荷，中丹），一八六四年，（中西天津條約）一八六五，一八六六，一八六九年，（中比，中意，中奧北京條約）一八七四，一八八一年，（中秘中巴天津條約）一八八七，（中葡）一八九六年，（中日通商行船條約）一八九八年，（中剛果國專章）一八九九年，（中墨天津條約）一九一八年，（中華瑞士通商條約）罔不根據「利益均霑」四字，一一向我國要求，取得領事裁判權，因此我國國際地位，一落千丈，而國權喪失，不堪問矣，

【領判權之弊害】（二）領事裁判權之弊害，領事裁判權既如上述，是強國對於弱國之一種最不平等的條約，其弊害略有下列數端，一，侵害我國國家主權，外國人民在我國犯罪，或發生訴訟事，我國法律不能管轄，而由外國的領事裁判，以致法權不能統一，實於我國主權有損，二，紊亂我國治安秩序，外國人既不服從我國法律，則儘可任意妨害我國國家，如私售軍械，如販賣鴉片，及其他一切違禁物等，我國政府，無權辦理，而該國領事，或意存偏袒，縱而不辦，或辦而從輕，以致影響治安，助長內亂，三，引起人民之惡感，外僑與我國人民，一切民刑訴訟，我國法律，既不能制裁外人，倘外國領事裁判，偶失其平，則含寃莫白，兩國人民，互相之間，勢必情感惡劣，歷時愈久，積惡愈深，影響邦交，實非淺鮮，

【亟應早日撤廢】（三）領事裁判權之撤廢經過，領事裁判權的弊害，既如上述，自宜亟應撤廢，在前清光緒二十八年間，所定中英，中美等通商行船條約，都便載有「中國深欲整頓本國律例，以期與兩國律例，改同一律，各國願盡力協助，以成此舉，一俟查悉中國律例情形，及其審判辦法，及一切相關事宜，皆臻妥善，各國即允棄其治外法權」，（即領事裁判權），然迄無實現，至一九一九年，凡爾塞和會開幕，中國代表，提出希望條件兩條，（一）請列國允許俟中國於五年內，在舊府制各地完全設立地方審判廳，及完全頒布刑民商法，與民刑訴訟法後，即將實現在通行的領事裁判權制撤廢，（二）未撤廢以前，請允許華洋訴訟中被告，爲華人者由中國自審，勿庸外人參與，中國法院得不經領事同意而在租界內搜查逮捕中國人民，乃協約國推之於國際聯盟，以致終無結果，及一九二一年華盛頓會議，中國又提出撤廢的要求，經該會中領事裁判權分委員會議決，由參與該項會議的英比法意日美荷蘭葡八國，於華盛頓會議閉幕後，三個月內組織一個委員會，考察中國法律司法制度，司法行政手續，究竟改良至如何程度，一併報告於該國政府，並令其將該委員會所認爲可以改良中國施行法律之現在情形，及補助或促進中國政府，力行編訂法典，改良司法，足以使各國逐漸或他種方法放棄其領事裁判權的適當辦法，向各國政府建議，各國將據其報告與建議，以爲放棄領事裁判權與否之決定，後又追加兩條議決，（一）准未參加華會之各國加入，（二）聲明中國政府亦願派代表一人，參與該委員會，協助進行，倘真能照這議決辦理，則撤廢的實現，也就彷彿很快了，那知華會完了之後，列國即把此事置諸腦後，以致直到現在撤廢二字，還遙遙無期，

【列強互相推諉】查現在我國領事裁判權，除俄德奧及西班牙四國，業經廢止外，而享受領事裁判權者，在事變前尚有十四國，英法美日荷挪巴秘等八國，正與商議放棄領判權，意比丹葡等四國，或俟華盛頓會議各國均允放棄，或現有領判權國半數以上，允許放棄後，均於一九二八年訂約，根據上述條件，允許放棄領判權，瑞典，瑞士，亦於條約中訂明，各國放棄後與他國同樣辦理，綜觀上述，十四國或則原則上同情於撤廢之許可，或則互相推諉，必須俟其他各國同時廢棄，此乃不過一種口惠，而實不至仍使我國願望徒成畫餅，

【日本奮鬥經過】按世界各國收回領判權的先例，在交涉上有取單獨主義，向某國交涉，然後才達於全部撤廢者，如日本，暹羅是，有同時向各國交涉，一次即獲得全體撤廢之允可者，如埃及土耳其是，然埃及所取組織混合法庭，過渡的辦法，外人仍佔優勢，實與未撤廢相等，暹羅，也是以混合法庭爲過渡，但是本國人較佔優勢，至土耳其則沒有承認一點什麼過渡的辦法，其所以能獲得此種勝利者，乃係當時近東的戰後形勢使然，惟日本辦法最爲完善，他的撤廢運動，在外交上前後共向歐美各國提過六次提案，其先還承認用外國人爲高等審判官，或允許外人居留於一定年限內，仍然存在，奈國內民氣激昂，極端否認，最後才於明治二十七年七月十六日，英日條約中收得完全之效果，其第二條載「外人受日本法權管轄」到了明治三十年，照英約改訂者，就有十五國，所有各國在日本的領事裁判權，遂一律作廢，真是得心應手，固由國勢之強盛，要亦政府與人民之能共同奮鬥有以致之，

【努力撤廢運動】我國對於領事裁判權之撤廢，前此雖幾經運動，然終以種種關係，致形停頓，現在我國所有民刑商法，及民刑訴訟法，暨一切有關審判各法典，編訂完全，並經頒布施行，且高院以下，各級法院，年有擴充，機構日臻完善，各地監所設備，亦積極改良，足以使享有此項特權利益之外國僑民，充分得其保障，即不得再以我國司法不良爲藉口，仍舊堅持保存此種違反國際公法之制度，長此破壞我國法權之完整，近年各友邦對我極表親善提攜之熱誠，於此不平等之領事裁判權，既有損我國法權，復於各國本身無甚利益，定能協助，再加以外交上之努力，與人民一致主張，作政府後盾，當可於最短期內促其實現也，

浙教長江馨講 溝通中日文化

（中聯杭州社訊）浙教育廳長江馨，昨應杭州廣播電台之邀請，作播音之演講，題爲「溝通中日文化的浙江省立日語專門學校」，意義發揮至詳，茲錄演詞如下，現在我們中日兩國已走上了建設東亞新秩序的大道了，可是根本上的兩國文化，還沒有方法會來溝通，要想共同建設東亞，復興東亞，那是很困難的，所以必須先從溝通中日文化入手，怎樣溝通中日文化呢，我想有兩個原則，一是語言，一是文字，語言隔膜了情感就不能融洽，情感不能融洽，便談不到親善合作，更談不到共同建設東亞，文字隔膜了，學術就不能溝通，學術不能溝通，便談不到復興東亞，所以要想溝通中日文化，又必須先從語言文字上着想，因此我們浙江省便辦了一個日語專校，招收中等學校畢業的男女學生，施以語言文字的訓練，造就專門人才，本在語言文字上來溝通中日文化，現在來把該校的狀況來報告一下，該校現在有兩班學生，一班是本班，除膳宿書籍用品，由校供給外，每月還有五元的津貼，一班是特班，祇供給他們的書籍用品，這兩樣的課程是一樣的，每週共上三十四小時的課，日文占二十三小時，國文三小時，體操二小時，修身和實用各二小時，維新政府教育方針一小時，每天早晨有精神訓話和早操，課後有課外活動，教職員一共有十七人，內中有二位日籍教師，是友邦教育界知名之士，平時上課採用注入和啓發兩種辦法，並施行導爾頓制進修學程，有時用對話演講的方法，來引起興趣，星期六的下午還有機會邀請名人演講以充實學生們的智識，至於訓練，則注重實踐，不尙空談，方法有中心訓練，管通訓練，團體訓話，個別訓話幾種，該校全體師生都明瞭建設東亞的使命重大，現在熱烈的在教學理頭苦幹，要想在短期內，打開一條溝通中日文化的大道，諸位經過了這次事變，愈加認識了非中日民族結合，不能除兩國的糾紛，非中日民族提攜不能走上復興的大道，這個學校便是中日民族結合提攜的源泉，如果諸位愛國家愛東亞，請快送子女到這個學校來求學，共同負担溝通中日文化的責任，共同建設東亞的新秩序，

航政局拖駁船管理暫行章程

交通部正式公布

第一章 總則

第一條 交通部航政局，對於管理拖駁船事項，依照本章程辦理，

第二條 本章程稱拖駁船者，謂不以機器或帆爲主要，而專載客貨，供他船拖帶之船舶，

第三條 拖駁船非經交通部註册給照，不得航行，

第四條 拖駁船丈量檢查，註册給照事項，由所有人於航行前，聲請航政局辦理，

第五條 拖駁船丈量檢查，應在航政局所在地施行之，但該船不能駛赴該地時，得於聲請時敘明事由，就該船所在地施行之，

第二章 丈量

第六條 拖駁船丈量聲請書內，應填明左列各款事項，一、所有人姓名，或名稱，及住所，二、船名，三、船質，四、容量，五、造船年月造船地點及廠名，六、丈量地點，

第七條 已經海關丈量之拖駁船，如執有該關所發噸位憑照者，得免其丈量，

第八條 拖駁船因修理改造將變更部份，於聲請書內，應詳細註明，檢同原有丈量書據，申請丈量，

第九條 專供或兼供載客之拖駁船，應將乘客艙位另行丈量，

第十條 拖駁船經丈量後，如計算噸位有錯誤時，得聲請查明更正，或派員復行丈量，但在未經復量以前，聲請人不得變更該船之原狀，

第十一條 拖駁船經丈量後，應發給噸位證書，如依前條之規定，經復量者，應給復量單，

第三章 檢查

第十二條 拖駁船檢查聲請書內，應填明左列各款事項，一、所有人姓名或名稱及住所，二、船名，三、船質，四、總噸數及淨噸數，五、營業種類，六、聲請檢查原因，七、檢查地點，（未完）

蘇省市政工程徵用土地辦法

第一條，本辦法依據征用土地暫行條例第四十八條之規定訂定之，

第二條，本省省會及各縣辦理市政工程征用土地時，除遵照征用土地暫行條例所規定外，悉依本辦法辦理，

第三條，凡辦理市政工程，應先由工程人員履勘路工範圍，豎立標識，如使用至民地，准由業主報縣呈驗契紙及使用土地多寡，候查明給價，一面先行開工，

第四條，征用土地分左列三種，一、官有，指土地之屬於官廳者，二、公有，指土地之屬於地方公共團體者，三、民有，指土地之屬於私人者，教會所置或承租之地，照民有產業辦理，

第五條，辦理市政，應由縣公署呈請建設廳核准，轉呈省政府，行文主管官廳撥用，概不給價，

第六條，征用公有或民有土地時，由縣會同征用機關，派員驗明業主所持之印契，單照，糧串，並確無影射糾葛者，得按當地時值核定地價，再予定期發給，

第七條，征用土地，遇有名勝古蹟，應於可能範圍內避免之，其已在被征用土地區內者，應於可能範圍保存之，又遇有房屋稠密之處，亦應設法避免，於必要時，方得征用之，

第八條，業主接到征用通知後，不得將標識界內之土地售與他人，或用爲建築埋葬及其他一切之用，

第九條，在辦理市政工程征用土地時，如發現業主有侵佔公路，或河浜者，得考據縣志及實地情形，推定路寬及河岸情形，對於侵佔之部分，應予收回，如不抗違，准將侵佔情形，憑予置議，

第十條，土地征用後，因該地而生之一切權利義務，均歸征用機關承繼，

第十一條，凡征用之土地，其原主担負之租稅，應按照征用丈尺劃除之，

第十二條，征用土地內如有附屬物，（如房屋墳墓青苗樹木及與土地有關連之建築物）須遷移者，除依征用土地暫行條例第六條之規定核准手續外，得酌給遷移費，

第十三條，前條應遷讓之墳墓，如無人領遷，得由地方公益機關，或慈善團體，代爲遷葬，至無人代遷者，得由縣或征用機關，給款雇工遷葬之，但事後認領祀主不得要求還葬費，

第十四條，公有及民有業主，如願將其土地或連同建築物及附屬物，作爲捐助，得由征用機關報由建設廳獎勵之，（獎勵辦法另訂）

第十五條，征用土地，除按應用之地劃收外，如尙有零餘地在一分以下不堪他用者，業主得請求一併給價征收之，

第十六條，征用土地之在事人員，不得假公濟私，自行出資添置地畝，並不准代人託購，以及授意他人，暗中圖買，違者重懲，

第十七條，征用土地之在事人員，如有徇情武斷，錯誤等情事，被人舉發，查明屬實者，應分別革除懲處，

第十八條，本辦法經省政府會議通過公布施行，並咨請內政部核轉維新政府備案，

勘誤 本版昨（二十二）日刊登政治修養論，全文已完，乃文末誤列「未完」兩字，特此勘誤，

維新治下復興之概況（二一）

揚州

（中聯社揚州訊）江都自前年十二月廿一日，脫離黨府桎梏，由地方著名耆紳，樹立新政權，組織江北自治委員會，首即安定人心，撫輯流亡，並努力於各項復興工作，地方元氣，始獲昭蘇，逃難人民，相繼返里，迨至去歲八月間，江都縣署成立後，地方治安，已完全確保，市面更日漸繁榮，金融愈形穩定，城區戶口，經城公所調查統計，已與事變前數字，相差不遠，教育行政，恢復常軌，建設事項，因官民之通力合作，更有顯著之效果，茲將本縣復興之最近情形，分述於後，

【各業店號統計】各業店號，都經向江都縣商會登記許可，准其正式營業者，共有一千二百七十家，計米業一七一家，肉業七九家，廣貨業六〇家，煤炭砂鍋五〇家，旅業五二家，醬業四六家，南貨業四三家，織布業三九家，中西藥業四五家，古玩業三七家，神香業三六家，銅錫業二八家，宴業三〇家，茶食業三四家，炒貨業三四家，銀樓業三三家，酒業三一家，花席業三〇家，綢業六家，瓷業五家，運輸業五家，布業二九家，紙業二九家，衣業二八家，菓蛋業二七家，油業二五家，鞋業二五家，柴業二三家，牛羊肉業一九家，灰磚業一九家，茶社業一六家，五洋業一四家，五金電料業一三家，帽業一〇家，染坊業一七家，製革業一四家，香粉業八家，糖坊業九家，茶叶業九家，漆業八家，書業八家，雜貨業二一家，宰牛業五家，麵粉業三家，木業一家，牙刷業二家，電燈公司一家，當典一家，麵粉公司一家，百貨公司一家，

【重要建設事項】本縣自江北自治委員會成立後，即行着手地方復興事宜，努力各項建設，迨自江都縣署成立，更委派專門人材，積極進行，在此二年中之重要設施，擇其著者錄後，計有下列十七項，（一）修理二道橋，（二）修理鎮揚公路，（三）建設小菜場（四）興築佛感洲江堤（五）征工平築飛機場（六）征工修築揚天公路鋪石子路面（七）修理姜家橋（八）修理通揚橋（九）鋪設通揚橋輕便鐵道（十）創立江北長途汽車總管理處（十一）修理城內各街道溝渠（十二）建築仙女廟雙路橋（十三）修理曹家橋（十四）修理官家橋（十五）修理大觀橋（十六）修理新北門外汽車路（十七）搭建老人橋

【教育恢復舊觀】本縣教育自新政權樹立以後，即行恢復，近更由推進各鄉區，現時縣屬各鄉鎮各小學，已完全恢復，弦誦之聲，恢復軍興前之舊觀，現據縣署教育科統計，城區縣立小學共十六所，鄉區縣立小學十四所，私立小學五所，合計三十五校，一百十二學級，學生總數共五千六百七十一人，暑期後縣立中學經多時之籌備，已告成立，應考新生，極爲踴躍，十月十二日，即可正式開課，

【城區戶口統計】據城公所之七月份城區戶口統計，數字已較前加增，蓋以城區治安穩定，泰州等處，難民紛紛還居揚州，城區房屋，租賃一空，茲據調查計共有戶數二萬七千八百〇五戶，男子數五萬六千九百八十三人，女子數五萬三千九百九十六人，男女總數計十一萬〇九百七十九人，

【青年團之組織】江都青年團，經葉指導員之積極籌備，業經成立，并經葉指導員擬訂各項規章條例，並先後分赴縣轄各鄉，天長，儀徵兩縣視察，並指導組織，青年分團先後宣告成立，舉行成立會者，計有瓜洲，仙女廟，邵伯，大儀，霍家橋，劉家集，仁和集，九鄉區，以及天長，儀徵等縣，曾由揚州友邦各長官及指導員等，聯袂前往出席，儀式隆重，盛況空前，茲將本縣青年團之組織，及工作事業編制等設施，分述如下，（A）組織，分「總務」「組織」「訓育」「宣傳」四組，青年團之職員，設團長副團長，幹事等，各分團設分團長，此外推小學校長鄉村長篤志者爲顧問，（B）事業（一）智育方面，舉行幹部講習會，演講會，展覽會，研究會，設置巡迴文庫，發行週報等，（二）德育方面，敬老，兒童保護，公德箱設置，改善生活等，（三）體育方面，運動會，體操，競走比賽，遊戲，身體檢查，早起會等，（四）公共方面，消防和衛生之宣傳，慈善會，（五）娛樂方面，音樂會，遊藝會，茶話會，電影巡迴等，（C）工作，（一）輔助推行保甲試查戶口，（二）愛護道路，（三）保護電線電杆等通訊網，（四）擔任警備以防匪賊侵入等項，（D）編制，江都縣青年團本部（一萬二千人），由四個聯隊所組成一聯隊（三千人），分爲五大隊，一大隊（六百人）分爲四中隊，一中隊（一百五十人）分爲三小隊，一小隊（五十人）分爲三分隊，此項編制，已經葉指導員擬訂就緒，即將實施，全縣共有十個分團，團員人數約有一萬二千四百人，各分團並經規定每月舉行團務會議一次，由指導員依次前往出席指導，以資改進，

老篤眼藥

Eye-Lotion ROHTO

護眼須知

在事々都注重於明朗與俊敏的現代人，講求眼睛的健全及美麗，的確可以說係其生命線的，因此奉勸現代人，無論怎樣大家必得先要謹護自己眼睛，而且務須精確的曉得眼睛衛生法爲緊要，茲接此見地就於所有眼病裏一般最易犯的結膜炎及角膜炎，大略述說於下

就於結膜炎（[illegible]）及角膜炎（[illegible]）

一、結膜炎 [illegible]

二、角膜炎 [illegible]

對結膜炎 老篤眼藥之效果 [illegible]

對角膜炎 老篤眼藥之效果 [illegible]

現代眼科藥之最高標準

老篤眼藥即日本眼科醫界之權威，井上德國醫學博士，鑒於國民眼科衛生之根據，曾經研究多年的結果，由治療及健眼法之兩方面着意，依着藥學博士中尾萬三先生的指導，嚴密的製出來的，總而言之本藥係儘力蒐集日本醫學及藥學兩界之精華，所以老篤眼藥可謂站在現代眼科藥之最高標準，而佔先的神藥

家庭藥之使命奏効爲首

隨時輕爽的用着使眼病能彀儘早治好，這就是合乎當做家庭用眼藥的第一使命的，老篤眼藥則就於優秀的斂收，防腐，殺菌，消炎，鎮痛等作用，總之於眼病治療上，必要不可缺之諸般作用均是完全具備，所以不但可以省略用他種藥液洗眼的費事，而且從速奏治病功效那是一定的

決不刺戟眼睛（即不麻不痛）

如上所述老篤眼藥究竟是係於實現近代眼科藥之理想的，所以點眼睛裏，絕無可厭的刺戟（即不麻不痛），真個的覺着像隨倍似的異常快感，這爲可以自詡的特色之一，不用說是在眼病治療上奏效，而且點用於運動之前後，或從事於讀書，記帳，裁縫等細緻的工作時，得驚人的最良效果

適應症

結膜炎，結膜充血，眼瞼緣炎，角膜炎，學校眼炎，沙眼症，疲勞眼，角膜翳，麥粒腫，淚囊炎等

俗稱（火眼，爛眼，爛弦眼，眵多眼，血絲眼，花眼，星翳眼，蔴眼，哈氣眼，雪盲眼，睫癤眼，衝傷眼，紅腫眼，乾燥眼等一切眼疾）

藥價	
小瓶 兩角	[illegible]包 五角
大瓶 三角	小兒用 兩角

大阪 山田安民藥房

總經理 東亞公司 南京 中山路九十二號 上海 河南路三三九號

婦女與兒童

第一二三期（每逢星期一出版）

奧國的兒童保育事業

惜雲

奧國在歐戰中損失最大，不但國土喪失最廣，即人民傷亡亦最多。故奧國雖十分窮困，而行政當局，對於嬰兒保育，認爲重要的事業。在維也納市政府，特設兒童保育局，專司其事。玆略述其主要的設施，以供我國人士之參考。

（一）生產看護士　兒童局特設產科護士二百餘人，專任孕婦指導嬰兒保護等事。在孕婦懷孕期間，以報告兒童局受醫生的檢查和護士的指導，以保護其自身的健康。等到嬰兒既產以後，又由局派護士至家庭看護，使嬰兒得遂其生。如產婦家庭貧寒，即由兒童局給予補助，使婦女和嬰兒都不感困乏。

（二）臨時保養所　此類保養所爲父母亡故，生活困苦及管理不良的兒童而設。凡兒童局發現家庭的教養有害於兒童之身心，即令將兒童送入兒童臨時保養所。數週以後，俟其家庭環境改善後，再將其送回或轉送於孤兒院育嬰堂等處。所中設備極佳，合醫院，學校，家庭三者之優點而成。兒童來此，有養有教，又有檢查和矯治疾病的機會，故兒童來所後，往往不欲離開。

（三）衛生檢驗所　此類檢驗所，供兒童檢查身體之用，父母隨時可以率其兒童到所請驗。如發現身體缺陷，即指示送入醫院診治。如發現營養不良，即指示入公共食堂給與合於衛生的食物，或免費，或取少量之費，視兒童家庭境遇而定。

（四）兒童遊戲場　大道之旁設置兒童遊戲場，全城共有三十餘所。綠草平鋪，旁植花木，並設各種運動遊戲器械，任兒童於課餘或假日來園遊戲，并有指導員在旁指揮，負責保護，以免發生危險。

（五）兒童休息室　此類休息室亦設於大道之旁，其中設備非常完善，分音樂，玩具，圖書等部。兒童入室休息，可以增加新知，娛樂精神。對於貧困兒童家庭環境不好者，功用尤大。

（六）兒童浴室　貧窮的家庭，衛生設備不周，兒童清潔的習慣遂不易養成。兒童局有鑒於此，乃於維也納城內分區設立兒童公共浴室，全城共有二十二所，皆免費任兒童入內洗浴，或由學校教師率領學生到室洗浴。

給做母親的一個參考　水國兒童的教育訓練法

琢人

婦女不論在家庭中，或在社會上，都有知道些兒童教育法的必要，原因婦女是兒童最切近的人，又是兒童出世後第一個教育環境，但可惜的，是婦女雖然負着最早教育兒童的責任，卻多半不懂得教育兒童的正當方法，我們見到大部分做母親的婦女，只是任着感情應付兒童，而不知道怎樣依照教育原理系統地施以教育或訓練。這種情形，使我們覺到有先教育做母親的婦女，以兒童教育法的必要，但怎樣使婦女受這種教育呢？刻板的兒童教育研究法，編成許多條目的「應該」「應該」和「不可」「不可」，看了常使做母親的頭痛，而結果是一點也不能依着去做，大半婦女是不願把這種條目一看的，我想比較上還是記敍某種實際教育兒童的情形，要活動而多興趣。一般的說；誰都可以把這些當做故事看，但在婦女一方面，當讀着這些故事時，還可以從裏邊尋出多少關於教育和訓練兒童的有益的提示。

我所要講的是一個水國的人民的兒童教育法，這裏所說的水國，是指南太平洋新幾內亞和瑙摩亞等幾個島，還幾個島，現在被美國所管轄着，島上的重要居民，是一種名叫曼諾斯族，（MENUS）的，那是一個半開化的民族，住的是築在水上的屋子，過的是穿波逐浪的生活，沒有我們的文明環境，那民族是完全包圍在自然的環境中，和風，雨，潮浪等的，各種自然勢力搏鬥着。但這種與自然搏鬥的經驗，卻構成了他們特有的生活精神和方式，就是他們的教育和訓練兒童的方法，也非常新奇而富有教育上的意義，先發見這民族，而加以研究的，是一個美國的女人類學者梅特博士，她在曼諾斯人中，和他們同住六個月，回國後寫了許多關於這人民的各種生活，尤其是青春生活的文字，這裏所講的水國人民的兒童教育法，也是根據她的記載而轉述的。

生活於水上的人民，他們所要教給兒童的，便是怎樣去適應水的生活的方法？在曼諾斯人中，兒童到能夠站立行走的時候，大約二歲光景，做父母的就使他們去練習水上生活。曼諾斯人，把兒童體格的發展，看得非常重要，因爲在和自然搏鬥中體格是第一個制勝的要素，不像我國的兒童，到了能走的年齡，還不敢放他們多走，到了喜歡試着用力撥弄物件的時候，還不敢給他們去弄，曼諾斯人的兒童，很早就被放在水中，他們怎樣用手划水，怎樣在獨木舟上打槳？都在父母的嚴切注意下練習起來，父母在教育或訓練兒童時的態度，是非常鎮靜冷漠的，兒童在練習中，有了一種進步，父母大概會答以一種鼓勵的表示，但是當兒童跌了，或者傷了些皮膚時，父母完全不去理睬他，就是哭了起來，也不願加以些微的安慰，一個兒童要跌了或受傷了，再爬起來掙扎前進，纔受父母的高聲讚美，比較小的兒童，因跌或傷而畏縮不再練習時，父母不過冷然的對待他，在較大的兒童，若使稍經挫折便畏縮不前，父母常施以嚴厲的懲罰，在我國一個兒童因爲不謹慎而跌了，或稍受些傷，通常做父母的是給以怎樣的愛撫和安慰，問他痛不痛？教他不要嚇，給他撫摩傷處，甚至抱着他在懷中，但半開化的曼諾斯人，正想生活要練成用勇氣去對付不能鼓勵兒童用眼淚去對付的，在練習身體時，兒童因自己的錯誤或不謹慎而受了挫折，不能用安慰的方法去鼓勵他，再來一次錯誤或不謹慎的事實。

曼諾斯人中做父母的，從不恐嚇兒童，他們祇有鼓勵兒童，膽大不怕一切，兒童最初入水時，是由父母帶着到淺灘去，放在水中數分鐘就完事，這樣經過幾天，父母就讓兒童在住屋下面的淺水中自己練習，父母自己通常總躲在屋內或走廊上，不給兒童知道有人在照顧着，但聽了兒童的某種呼聲，父母他知道們是游到了深水中去時，便立刻會去救回來的，當兒童開始學習泳水時，從沒有聽見過什麼「不可以」或「當心點」苦苦的囑咐，曼諾斯人中做父母的相信兒童從最小時起，就練習自己用判斷力而且用得愈多愈好，他們以爲給兒童知道處處有人監護着；會減少兒童的自信心，養成他們的依賴性。

這樣訓練的結果，曼諾斯的兒童，在三歲時，大概都已熟識水性了，他們在海中和在平地上一樣安穩，他們能在鬆軟的泥灘上奔跑，在光滑的屋下柱子攀緣。父親會遣使兒童取一把燃燒的柴桿來吸煙，不怕住的板屋着起火來，兒童能獨自駕獨木舟在波浪中穿來穿去，有時從舟上跳到水裏，踏着浪推着船前進，到倦了，纔攀上船緣，回到獨木舟中。

曼諾斯兒童划船的訓練，大概是這樣的：在二歲半時，父親就選一隻四五尺的小獨木舟給兒童，這樣兒童便開始學習打槳的方法，過了些時，父母又教他們練習操縱較大的獨木舟，據梅特女士說：她看見四五歲的兒童，駕着一只十二尺長的獨木舟，給父親在船頭閒着抽烟和看水景的，一點也不算希罕的事。

曼諾斯兒童的教育訓練，使他們都成爲實現主義者，確信物質世界的一切，自己都成爲能力操縱，這是曼諾斯人的特殊生活態度，在幼年教育中，他們就樹下這生活態度的根基。

我們在國內，發見許多懦弱的，無目的虛浮的，和離開現實的人，要尋出他們的病源，多半是屬於兒童時代的教育訓練方法的錯誤，看了這種所謂「半開化」的曼諾斯人，在幼小的訓練中養成抓住實現生活的方法，我們應該覺悟自己對於幼小兒童的教育訓練，要從那一方面改良了吧。

婦女的天然美

·逸·

現在有一般摩登的婦女，雖然她的思想，行爲，學識，能力還夠不上摩登美稱，可是審察她的服裝和修飾，也許已十足到了摩登的地步，她們爲了愛講時髦，修飾新奇，不惜一切的將天生嬌嫩的面上，敷着厚厚的白粉，塗上濃濃的胭脂，將天生的眉毛，剃得細細的像一條線，更用畫筆把它描得彎彎的像蛾眉新月，又將天然的黑髮，燙成蓬蓬的一層一層的像碧海底波浪，著着又尖又亮的高跟皮鞋，至於衣服呢，益發的穿得花花綠綠，燦爛奪目，把她嬌揉裝作得像一隻花蝴蝶，堂皇的以爲是美，以爲是摩登，天生的風度，自然的美貌，一古腦兒的把它摧殘殆盡。

我所談的天然健康美，怎麼才有呢？

（一）婦女的身體，應聽其自然的發育適當，這是屬於先天的，做父母的，在這點上，尤須特別注意，在她幼年時期，調養得宜，不使她們的身體任何一部分受到損害。

（二）廢除一切妨害身體的裝束和修飾，如束胸，纏足，穿耳，以及一切不適合體度衣服鞋帽等。

（三）不用脂粉的化裝，凡慣用脂粉爲美容化裝的人，它面容的自然美，和鮮紅的血色，適反遭其殘害，而影響身體的健康，同時，一味喜愛化裝的女子，每易摧害，它純潔的思想和高尚的人格。

在此新時代的婦女們，必需戒除一切殘害身心的人工美，我們應提倡天然的健康美，天然的健康美，才是眞正的美，同時，我們有了健康的身體，才有健全的靈魂，和刻苦奮鬥的精神，我希望新時代的全國婦女們，都能剷除侵蝕健康的病態美和人工美，而走向眞正的健康美的路上去。

印度焚死孀婦的惡風

·雲·

印度因爲宗教的迷信，對婦女極輕視虐待婦女的行爲。像幽禁鞭韃，都是社會上常見的事，但以焚死孀婦的風俗算最殘忍。這種風俗，曾經英政府禁止。在城市中較開化的印度人，都已革除這種殘忍行爲，但在遠僻的鄉間，還留着這種惡風。

最近的阿格拉地方附近的達治瑪哈廟中，又發生了個婆羅門教新死丈夫的孀婦，攀登柴堆等待燒死殉夫的事情，因爲中了迷信風俗的毒，那孀婦竟願自己活活的被燒死，不能不說是可憐的奇事！但更奇的，是那孀婦的親屬，竟都整齊的到場預備看這慘酷的禮節，幸虧當柴着了火還沒有燒到那孀婦身上時；被警察得知，起來救了下來，據說：這個達治瑪哈廟，就因爲過去燒死過無數的孀婦，在印度很著名。

我們要學　偉大的花木蘭

京市十小秋六年級　陳英寧

小朋友我們說起花木蘭來，他的精神是多麼的勇敢，大家都知道是一個，女民族英雄。

木蘭是隋朝人，他家裏只有爸爸，媽媽，姐姐，弟弟，過着紡織的生活，一天，他見徵兵送來的軍帖上，有木蘭爺爺的名子，停機長嘆曰，父親年紀老了，爺爺沒有大兒，我沒有長兄，我想難道女子就不能打戰了嗎？他想了一想，又對爸爸媽媽說：「我願代父從軍」木蘭得了爸爸媽媽的允許，穿了男子的衣服踏上征途了。一路風餐露宿，經過千山萬水，到了戰場，木蘭盡忠報國殺死的敵人，殺得好像落花流水一樣，木蘭打勝了戰，領了軍隊回朝去了，木蘭在外十二年，得了天子的獎譽，而回家的時候，村人聽木蘭得勝回鄉，一起熱烈的歡迎。

諸位我們想一想，一個人做一番事業，只要有勇氣，有志願者，可以得到很大的結果，同時不輪男的女的，也一樣可得到偉大事業，木蘭的代父從軍是好的例證。

我們這般儒弱的女子，要像木蘭這樣的勇敢，和志氣，那麼更沒有人敢來欺侮我們了。

日記

▲課外作業之一▼

泛滋

在兒童課外作業之中，日記。是佔有很重要的地位，在學校中有週記，但不能將每日的事情，完全記載下來，記日記的益處不獨可以檢閱自己的生活，並且能夠練習作文。文學家艾蕪說：「整理一個人一天的工作，看他有甚麼成績，使他常常警惕着自己的事情。」由此可看見寫日記的重要。

記日記最要的一件事就是「持之以恆」，如果記日記虎頭蛇尾，還不如不記，要「貫澈始終」才能養成日記的好習慣。

日記的內容有三：（一）品性修養方面，（二）讀書心得方面。（三）有意識的事情。

（一）品性的修養這是很要的，把自己每日所做的事情中，有品性修養一方面的，均可記下來，如自省自己德性的缺點，自省今天做了甚麼事情，對於自己的品性有益有害等。

（二）讀書以後，自己的感想，讀書雜記等，均可作日記的材料。

（三）有意識的生活，如聽父母講故事等，都可記下來，或到本市風景優美地方的遊記等。

照上面所說日記的內容，不但豐富，而且沒有無意識的事情。記日記也不要平淡無味，如「早起，吃飯，上課下課，睡覺。」這是多麼的無聊，對於功課上的補助，也沒有。所記的要不空泛，而要如同一篇通順的文章。

以上所說的話，如每一個小朋友都能實行，對於你的日記有莫大的幫助，小明友們！從今日起你開始記日記吧！

中秋月

京市十小六年級　高紅芬

光陰過得眞快，轉瞬間一年一度的中秋佳節又臨了。大家都是興高采烈的過節了。在白天，我追憶着往年的中秋夜，賞月的情形，覺得非常有趣，於是我希望今天的太陽快一點落下，月兒快一點昇起。

吃過了晚飯，一輪皎潔的明月已慢慢地從東方昇起，晴藍色的天空，沒有一片浮雲，襯着月的四週，更顯出她的明朗可愛，正如古人所說「月到中秋分外明。」我們一家人圍坐在一起，舉行賞月的聚會，在庭院中安放了桌椅，母親捧出了一大盤月餅，和許多糖菓，我們一面吃著，一面談著，各人的臉上都現出一種愉快的神情，月光像水銀一樣地瀉下來，照着我們的面龐，我們大家都很愉快的望着月亮，這時一種悽慘的感覺湧到我的心頭：我覺得年年都有一個中秋節，年年都有賞月的人，經過幾千百年的中秋，就有幾千百年賞月的人，這幾千百年賞月的人，如今在那裏呢？可是中秋的月永久還像這樣的啊！我這樣癡思了好久，不知不覺月兒偏了西，我們方才收拾了一回，大家去睡了。

×　×

兒童故事　水晶宮

·伏·

一個星期六的傍晚，下了一陣大雨，小朋友們不能在院子裏頑耍，是不是氣悶得很？那裏知道小姊姊琪麗和小哥哥濮培兩個好孩子，在母親的小書房裏牆角邊，一張矮茶几上，發現了很大的奇蹟！她們兩張大的四個光明的大圓眼睛瞧着一座『水晶宮』，又側着四隻特別靈敏的耳朵，聽得水晶宮裏希奇古怪的聲音！

剛聽得一陣「音樂和鳴」，就看見水晶宮裏花園假山的旁邊出來兩位身穿黃金制服「金魚共和國」的「大總統」和「總統夫人」，雍容華貴的坐在花園大禮堂上，好像有什麼莊嚴禮儀接見什麼外國使臣貴賓似的。一會兒果然聽得花木叢中，「靴聲禿禿」爬進來一位「蝸牛王國特命全權公使」，頭戴冲天冠禮帽，頂上兩支帽翅向上直豎，左右分開，帽翅的頂端各裝着一盞晶瑩飽滿的電燈，他搖搖擺擺在走路的時候，總要把頂上的電燈照耀着他行進的道路，全身穿着肉色軟緞單條燕尾的大禮服，緊緊的裹着身體，好像穿的是一套最合身的游泳衣，他的背上卻駝了一座彷彿北京天壇祈年殿或者意大利斜鐵塔一般的大砲台！他爬進了大禮堂，站起身來，還沒有看見他的腿和手是怎麼樣的，卻單看見他那軟綿綿平坦的胸腹部，朝對着金魚國大總統和總統夫人，鼓動了三次，行了「三鞠躬」的最敬禮，并沒有爬在地上叩頭。金魚國大總統和夫人連用了他們那最大最大的精圓光亮的大眼睛，對着這位外國使臣直瞧，瞧的樂了，大總統掉過大腦袋對着總統夫人要想大笑起來，總統夫人忽然想起，對於外國使臣倘然失了禮，是了不得的，於是急急的把黃金大禮服的長裙下擺悠悠忽忽的左右搖動着，表示規勸進諫大總統急宜保持他的莊嚴態度，不能失禮的意思，大總統急急正容，答了使臣的大禮，那全權公使恭恭敬敬的遞上「國書」大總統欣然接受！

這一幕有趣的喜劇把小姊姊琪麗和小哥哥濮培看得呆了。忽又聽得大禮堂上有講話的聲音，非常清晰，他們倆就更不響了，息心靜氣的聽着，雖然有些不大明瞭，卻聲聲入耳，原來是水晶宮裏國際談話的聲音。

蝸牛國全權公使（以下簡稱公使）──『敝蝸牛國王和王后代表敝國全體人民恭請大金魚國大總統和總統夫人暨貴國全體人民安，並恭祝貴國國祚無疆！』

金魚國大總統（以下簡稱總統）──『本大總統和夫人代表敝金魚國全體人民恭請大蝸牛國大王和王后暨貴國全體人民安，並恭祝貴國國祚無疆！』

公使──『本席，敝蝸牛國王特命出使大金魚國全權公使，恭請貴大總統和夫人安！』

總統──『本大總統恭請大蝸牛國王特命全權公使安！』

總統夫人──『本席恭請大蝸牛國王特命全權公使安！』

公使──『本公使全權答覆貴大總統諮詢敝國情形。』

總統──『貴國民族如何？』

公使──『敝國共分兩大民族，（一）陸地蝸牛，（二）水中蝸牛，故敝國的陸海軍國防鞏固，國族興盛。』

總統──『貴國的國防武器如何？』

（未完）

醫藥類

中醫張仲樑　兒科專家　兼內婦科　診所　明瓦廊九十八號（原住新街口）　A346

私立同仁齒科醫院　厲拳牙醫師主辦　科目　口腔外科　牙列矯正　治療　拔牙　其他一切　各種鑲補　疑難牙病　總院　本京中山東路七八號「馥記大樓原址樓下」　分院　中山北路五〇八號「鼓樓醫院南首」　A142

樵山醫院　專治內科外科性病科　附設一純齒科部　特設電療科愛克司光線科　出診每日下午四時至七時　門診每日上午九時至下午四時　星期日下午休診　祝節日全日休診　院址中山路一二七號　A350

省二醫院　統治內外花柳產婦小兒眼耳鼻喉等科　女醫接生　包戒煙毒　時間　門診上午八時至下午四時　出診下午四至六時急症不限　院址　碑亭巷二四七號

中青齒科醫院　科目　口腔外科　拔齒科　鑲補科　治療科　齒列矯正科　口蓋補綴科　院長　醫師　林中青　院址本京遊府西街四五號南京廣播電台東首　A95

金鍼科　國醫　李靖方　診所　專治中風不語半身不遂口角流涎口眼歪斜牙關緊閉手足麻木不仁 [illegible]　時間……門診上午八時至下午二時　出診午後三時至下午 [illegible]　地址白下路昇平橋十一號　急症隨請隨到　A136

國醫　推拿專科　徐希濤　回京應診　主治　易筋經運氣神功一指禪專門推拿　血脈週轉不靈一切疑難雜症　中風不語半身不遂四肢麻木 [illegible]　時間——門診上午八時至下午四時止過時不候　診所——南京太平路實業部對門趙半仙處　A295

周炳華醫師　主治內外花柳各科　原在太平路設太平診療所事變後遷移白下路昇平橋一一六號　A103

葆初診療所　謝惟仁醫師　照常應診　主治內外各科尤精內科及花柳科　地址昇州路二六三號（糯米巷口對面）　時間上午九時至下午四時　A127

強身保腎丸　[illegible]　每盒一元　買一送一　A313

白敬宇眼藥　主治，沙眼，雲翳，及各種時行目疾　店址：南京朱雀路奇望街　白下路昇平橋　分銷處　新街口漢中路　本外埠各大藥房均有代售　A131

三日包好　疥瘡　濕毒　無効還洋　焦頭第三次包可痊癒　本藥房經理維揚協茂製藥廠油專治疥瘡濕毒皮癢除第一次包治一切　南京總經理採後及止癢　南京總經理建康路太和　昇州路中華藥房　代售處南門大街新中央藥房　A32

新海洛斷癮　鴉片嗎啡海洛英戒煙新藥試用品可向批發處面索兩支均可　鎮痛、鎮靜、鎮痙、停咳，安眠，毫無痛苦將毒戒淨世界第一特効靈藥注射用十支五十支百支內服用三〇片一〇〇片批發處朱雀路同濟藥房夫子廟廣生藥房建康路太和藥房昇州路中華藥房（本市各大藥房均有出售）　A261

菜館類

維揚　好好樓　現已正式開幕　早有維揚細點蟹黃飽餃京江餚蹄滷菜便碟專製高尚筵席京蘇名菜精美和菜掛爐烤鴨午後特別貢獻犧牲品精美三鮮大飽（三時至四時止）　A357　地址：夫子廟首都大戲院對面即原 [illegible] 茶社原址

新開　仁記　江蘇飯店　現已正式開幕　夫子廟貢院街六十六號　專辦維新筵席　零折門出菜碗　隨堂招待顧客　改良各式和菜　特邀蘇滬秀姝　房間清潔舒適　A349

珈琲製造販賣　焙後研碎　每一磅自一円四十錢至四円　南京市中山路新街口　京ビルサンパウロ珈琲店　電話二一七八八　A344

廣東　四五六祥記粵菜館　特製過橋鷄粥　價廉味美　無不咸宜　如蒙惠顧　比衆不同　每客二角　妙齡名妹　竭誠歡迎　薄利主義　宴會便酌　殷勤招待　地址夫子廟龍門街口十號　A353

豫豐泰協記酒菜社　本社新到浙紹 [illegible] 名酒 [illegible] 洋澄大蟹 [illegible] 特聘名廚烹調 [illegible] 竭誠歡迎　地址：[illegible]　A343

福昌飯店營業市價　自十月一日實行以新鈔日票爲單位　早茶　日金一円　法幣一元二角五分　午餐　日金二円　法幣二元五角　晚餐　日金二円五十錢　法幣三元　南京中山路五十七號　電話二二五七七號　A275

明湖春粵菜館　廣東人製的臘味此時用之送禮或佐餐是最適人胃口的　特聘專門技師　巧製各式臘味　原料揀選上乘　價錢格外克己　高等筵席　星期美點　中山路四一號　電話二二二四六號　A309

中國文學概論講話

衡

『中國文學概論講話』一書，是日本鹽谷溫先生所著，係孫俍工所譯（開明書店出版）。我們普通人的觀念，以異國人而來探究中國的『漢學』，恐難討好，有時自難免隔靴搔癢之憾：可是有的却也誠然是獨具隻眼，能說到我們未注意之點，例如鹽谷溫先生所著此書，即是一個很好的證明。

『在當時的學界，敍文學的發展變遷的文學史出版的雖不少，然而說明中國文學底種類與特質的這種著述，還未曾得見』。這是內田泉之助在本書裏的序言，的確這幾句不能適合於日本的學術界，即使是在中國也同樣犯著這弊病。這並非是信口亂說，不信，我們可以在書攤上檢查一下：所謂中國文學史一類的著作，正是『鳳毛麟角』不可多得，故此僅就本書的宗旨而論，這已是難能可貴的著作了。

我並非是要長他人的威風，消滅自己的志氣，平心而論，這書的確不錯，現在我可以把好處指示一二：

（一）編製得體——這本書分上下兩編：上編的內容是：音韻——文體——詩式——樂府及填詞。下編的內容是：戲曲——小說。（即原書五六兩章）本書分六章，然而雖則該書分短短六章文字，到正好把中國文學的性質與種類，敍述得毫無遺漏，敍述得非常清楚，沒有混淆重複之弊，這是第一個優點。

（二）取材僞當——作者各方面既敍述周到；然而他決不似中國學者那樣，意在那裏賣弄聰明，强把一些文學定義之類東西成語，拿來亂堆亂引，來向讀者誇耀自己的博學多聞。本書裏，他有一個原則，就是語略而旨當，言簡而意明。使我們讀了這本書後，對於中國文學的橫的分析，得到一個簡明的概念，這種取材僞當就是第二個優點。

自然，這本書也不完全沒有一點缺欠，俗話說的好：『尺有所長，寸有所短』。何況一個人來研究別國的文學，其中難免有一些差誤，大體說來，『墨守成說』要是一弊，舉例來說，譬如第二章，第二節中引有這樣的話：

『故十五國風中，找不到楚風，其有文學實始于戰國之時詩星屈原。』

這種說法雖是古人的成見，然而與事實都不合符，所謂周召二南，乃是鹽氏所說的楚風，理由是：二南中有許多描寫江漢汝水的地方，例如『漢之廣矣』，『永之水矣』，『遵彼汝故』，『江有汜』以及『江有渚』之類是。而江水，漢水，汝水皆係楚國舊地，則二南詩篇，當爲楚國所產無疑。

因之，國學大師張太炎等也主張二南即是楚風，這幾乎已成定論。不消說，所謂屈原首創的楚辭，便是承續了這二南的系統下來的。否則，在屈原以來，楚國連一點兒文學的萌芽也沒有，及至屈原降生以後，楚國便突然變成燦爛文學的中心，這未免與歷史進化的原則不相合了吧？

鹽谷溫先生不察，承襲著昔人的論調，這是使我們美中不足的。好在有人說過：『拿他做爲研究中國文學入門，則可：拿他做爲高深的探討則嫌不够了。』總之，有了些小毛病，對於本書的價值，並無損害。至少在友邦人士精究漢學的精神上，這本書是值得我們推荐的。

蟹肥菊豔重陽日：滿城風雨我高歌！

·勵志生·

良友難逢，菊花依舊，滿城風雨，我懷何如？紫蟹初肥，黃嬌潸冽，笑佩茱萸登高日，醉酩縱情我高歌！

杜工部九日藍田會飲，王維語重陽異鄉思弟，皆成往事；杜牧之九日齊山登高，傳頌亦由重陽醉吟訪客，傳爲佳話。今讀其詩，想見其當年豪興，定寓無限感慨！

『獨在異鄉爲異客，每逢佳節倍思親……遙知兄弟登高處，……徧插茱萸少一人。』這首詩足堪爲我寫照，句句斷腸，字字懷淚。近年來的遭遇，坎坷不齊，命途多舛。前年四弱弟夭殤，今歲老祖母痛逝；當此秋葉風吹黃颯颯，晴雲日照白鷗鷗，登高覽物，憶起弱弟的鬢前歡笑，憶起祖母的白髮慈顏。我的意趣，猛然的從山巔跌落深淵，如此的黃花節，我幾乎沒有興味勇氣來虛度。

『滿城風雨近重陽』，這是滸大臨的詩句。雖然，沒有滿城的風雨，仍是那般的天高氣清。然而，我生命之流，終算是淒淒切切，可是，我不甘屈服，在風斜雨橫的生活途上，呼號奮發的高歌！

展目看國際的風雲，實已逼近了重陽時節，西歐東歐，都是鬧得天翻地覆，何日才得風收雨散，重現彩色的青雲呢？再看東亞，又是沒有實現和平；嫩芽蓬勃的新政權，正是在滿城風雨中掙扎發展；正拉長了喉管，向四面黑暗的境界，高呼，期待一般人的澈底覺悟。我暗頸我生命之流的花，得到優美的灌溉！我暗頸和平的花，開得更外鮮豔！燦爛！

「故園歸路渺無窮，水遠山園第幾重，望欲遠時愁更遠，登高莫上最高峯。」的確，東籬的黃菊，够人欣賞，樽前肥蟹，自有一番風度。但低頭思故鄉，望遠倍思親。眞是「幸遇佳辰莫辭醉，浮雲今古劇悠悠」，醉須痛飲三百杯，飲吧！醉吧！酩酊大醉，醉醒待到明年的黃花節，再來興這一年一度的感懷！

以往每年的重陽節，最喜約二三知友，或閒席飲樂，或同步登高作賦。現在離開故鄉了，良友難逢，徘徊在廣陵蜀岡之上，看一邱一壑，不勝其感慨罷了！

『詩有少陵雖著語，菊無元亮不成秋』，值此重陽佳節，黃花紅葉，秋光可愛，我沒有杜少陵的錦詞，我沒有陶元亮的胸襟。雖有眼前美景，無文墨可以形容；雖有無限情意，祇感到鬱鬱罷了。

我現在祇有登臨高歌：『金陵夢魂中的鄉園，活躍在我底眼簾！『金陵夢魂中的慈親，隱約微笑在我底面前！金陵夢魂中的健美姊，頭佩茱萸斜倚曲欄邊！如此的佳節，蟹肥菊豔！如此的佳節，情意纏綿！可憧憶念及客地飄零的我個青年，有聞雞起舞般的志氣，有奮勇不絕般的心弦！在風雨滿城的環境裏，建造幸福純潔的源泉！你們要時時鼓勵我的勇氣，我希望鞏固新中國的城垣，我在滿城風雨的重陽高歌，完成了心志凱旋！』

刺激（上）

·蕊·

涼風輕輕的鼓着窗子，半圓的明月，散出淒清的光，斑斑點點的洒滿妝台，洋桐慢慢的，索索的，擺動着肥大的葉。一切都已睡熟。木槿幽靜的噴出清香。是從遠處傳來嗚咽的蕭聲，或窗外一兩落葉的微響。啊！夜深了。

我呆呆的回憶過去天眞的兒時，無猜忌的小學生活，終日打鬧的中學時代；及描畫着各個同學，先生，我所愛的人的面龐和動作，我陶醉了。但我瞻望將來的途徑，是那樣的滲淡渺茫，縱使流盡鮮血，恐也剷除不淨荊棘，太怕人了，我不能多想將來。我更不能從現在的苦境中拔出自己。我只顧抖着，我沒有反抵的力量。愁緒如麻似的纏繞着我，頭痛得快裂了。我實在不能忍受，捻着電燈，打開窗子，讓薰殺的秋風，吹去我的熱情吧！

淡綠的牆，淡綠的花瓶，和悅的映着淡綠的燈光，一切都溶在愛慕和平的氣氛中，但是我的心情，恐怕永遠是灰色的。我靜靜的躺在牀上，望着鏡子內我的白的睡衣，晶瑩的淚眼。

猛回頭？一封緋紅色的信，又刺痛我弱的小心，那是哪來的，牠引起我的煩惱。我又不由自主的扱着鞋，從桌子上拿過來，手顫抖着，再讀第二遍：

「磊：秋深了！夜已半。我孤另的坐在燈下，展開心幕，對你哭訴吧！

我寫不出這時的心情，是酸？甜？苦？辣？總只是極端的悲哀。我的淚已流盡，聲已哭啞，慢慢的對你說出內心永久隱藏的密祕吧！每當夜闌人靜，我倆對坐的時候，常欲訴出這份事，但因你談話永不涉及愛情，所以終被難以啓口的羞恥心征服了，一直隱忍到現在。

在我和你認識的頭一個春天，我接到一封美麗的，子是李敏，當時我很驚訝因爲正合那封信的署名一樣，不由的回過頭去，呀！那一雙星似的眼睛，正注視着我，我就知道是他了，你知道愛情是神祕的，被愛者在很微的地方，就覺察出愛她的人來。

我回去後，飯也吃不下去，書也看不下去，平靜的心池，起了微微的波瀾，神差鬼使的就給他一回信了。從此每禮拜一封信，一直到現在。湖畔的蘆葦深處，山前的矮松林中，都是我們密會的地方，甜蜜的汁液，灌溉着愛情之苗迅速的長成了。從此使我認識了生命的意義。

可怕，可厭的戰爭起了，折散了我們的情侶，他往A埠去了。我自己孤單單的留在濟南，但是信依舊通。寒假他回來了，約我去看電影，看完電影，突然要求我往他家去，我決絕推辭，但終被他的軟語說服。我認識了他的母親，妹妹，兄，弟了。他家是很闊綽的。同時在他家的河傍花邊合照了數張像片。那天他更誇讚美麗，處處留貼入微，我更被魔鬼迷住。他忽然向我求婚，被我婉轉的拒絕。

雞姊妹

六四　王僧信著

第四回　慨切進良言乘機洩密　癡迷施巧術蓄意謀財

瑤英聽她今天所勸之話，似乎是有所爲而發，忙問她道：「妹妹今天說的這話，似乎有點原因。你有什麼話，可以和我明說了，媽死了只有咱們姊妹倆；難道說你有什麼話，還不能和我說嗎？我也要有句話問妹妹，不過，我這多日沒有工夫，所以也沒有和你說了。」瑤華忙問她道：「姐姐有什麼話問我？」瑤英沉吟了一刻道：「實和到這裏來過嗎？」瑤華一聽姐姐問到于寶和，心中羞恨交集，不禁兩眼一酸，又流下淚來！瑤英見她如此，越覺得自己所猜有幾分可靠；便安慰着她問道：「你先別哭，你有什麼話告訴我；我覺得這個人近日來有點不安分了。」瑤華總覺得是姊妹情深，過去姐姐雖然迷戀于寶和，如果不告訴姐姐，勸勸她，這是自己的不對。勸告給她，她如果不聽，那也就怨不上自己了。自己既知道于寶和的行爲的盲目，隨即咳了一聲道：「姐姐既然問我，我不能不說了。于先生來過兩次，他來了信口胡謅，我又不好過於得罪他；只好躲到樓下去。姐姐既然和他要好，將來要依他做個終身伴侶；似乎不能不對他下一番儆戒。前天我在街上遇上他同着……」她很爽直的說出半句，又覺得于寶和是姐姐的愛人，這樣太率眞的說，萬一姐姐多了心；豈不是傷了姊妹的感情？她所以說了半句，又咽回去了。瑤英聽她說了半句，急問她道：「他同誰在一處來？你只管說，這有什麼關係？我們是姊妹，你有知道的，本應當告訴我。」

江湖日記

六月三日（星期六）

南宋審與越審之別

晴。社中擬增加貼報牌於蘇州全城，連日由緒方，黎雨君，分途勘定，即屆工程起製。蘇警局長董友賢，決定十日接事，程警局長調內政部，任警政司科長，此間題亦迎解決；今日派張生一笑，持京警廳介函，先與童晤面細談。

接鍾石若君京中寄來謝片，知已安抵金陵，返社供職矣。又接崐山圖書館寄來之『崐山遊覽指南』，『崐山圖書館一覽』，『孔子認識』等小冊子三種；翻看故鄉風景攝影，見山還無恙，而山上廟宇全無，蓋已毀於浩刼矣！

讀沈君今日之『霞印樓叢話』：謂『南宋官窰之精美，僅遜柴窰一籌；自吳越錢氏祕製色窰，越窰之名遂噪！白蓮居士曾於亂前得一鬲形之瓷罏，色純白，開大片，片片遙作鱔魚血色，精護美好，無與倫比，洵難得也。昨有客自杭州來，謂年來紹興一帶，荒壠古冢間，宋瓷（誤）每多發見，類皆殘片而完整者絕少；今杭市骨董商，視同珍璧，殘片而具有花紋者，亦索價數十金，完器竟有值至數千元者；但外人搜羅仍不稍已，物以稀爲貴，其殆是歟？』云云。

余按：沈君實混越窰與南宋官窰爲一談，不無錯誤。余所藏之鬲形鑪，乃南宋官窰，窰爲宋室南渡後，在杭州鳳凰山下，設置官窰，青由『修內司』監燒瓷器，雖自皆有，近今南宋官窰，時有所見，而『修內司』在鳳凰山下所建之窰址，雖迭經考古家尋覓，始終未曾發見也。至於越窰，則純爲翠綠色器，其花紋爲釉內暗花，胎質介於砂瓷之間；今紹興一帶古墓中，多有發見，而完整者實少。今人陳萬里，曾於事變前親往調查，略有所購；歸杭攝繪花紋，編印成書，由中華書局出版——原書敍經事變遺失，今無從取與沈君印證矣。

滿城風雨話重陽（下）

·石城·

成星詩云：「莫嫌濁酒君須醉，雖是貧家菊也斑」，錢起寄任詩云：「采菊偏相憶，傳香寄便風，今朝竹林下，莫使桂尊空」。劉禹錫詩云：「人情皆向菊，風意欲摧蘭」。鮑溶詩云：「菊花偏色過重陽，似憶王孫白玉觴」。鄭谷詩云：「卻嫌今日登山俗，且共高僧對榻眠」。

右述詩文，皆爲前人名著，聽學藝林，至於言論事實，或有過當，或涉妄誕，原爲茶餘酒後之談資，不作考古稽今之明證，作者讀者，如是觀可矣。吾人蓬飄斯世，輕若鴻毛，差喜刼後餘生，復幸身心無恙，詠唐人詩：「時難年荒世業空，弟兄羈旅各西東，田園寥落千戈後，骨肉流離道路中，弔影分爲千里雁，辭根散作九秋蓬，共看明月應垂淚，一夜鄉心五處同」。達哉其言也，若爲普天下災黎寫照，而一揮同情之淚也。更詠「每逢佳節倍思親」句，未嘗不泫然泣下，而嘆「白雲親舍遠，明月夜窗虛」也。又憶幼年時節，每逢重九，攜琴採勝，登高賦詩，覽匡山之風光，瞰鄱湖之水色，探劍門之奇險，挹露珠之清泉，破山古寺，曲徑通幽，松翠三峯，新篁成韻，斯情斯景，歷歷在目。今則衣食奔走，徒增緒想，回首前塵，蒼狗白雲，渾如一夢；滿城風雨話重陽，羈旅客中，倍增惆悵矣。

說部

陳愼言　（一六五）

六　禍不單行

閨慧走進爾哥房內，見他躺在床上，由一個老媽，坐在旁陪伴，爾哥一見閨慧進來，喊道：「趙先生！你給我講故事」。閨慧一腔悲憤，那有心說什麼故事？但爾哥既這樣說着，又不能不講，隨口謅了幾句，心裏不住念着家裏小玉，不知這時候他還哭不哭，爾哥因閨慧所說的，乾燥無味，一會也就睡着，直到爾哥微微發鼾聲，閨慧才知道，把一床被單給他蓋上，自己退坐椅子上，扶着頭，只是想着小玉，剛才給狠心的婆婆打了一掌，怪可憐的，小孩懂得什麼，她竟下這樣狠心毒手，以後在她手裏，不知又如何受罪，閨慧想着，不由心痛，又嗚咽哭了起來，深悔剛才不該負氣，把他扔下走了，應該把他抱出來要死死在一塊，這樣留着家裏受罪，我實在對不住他，閨慧想着，益發傷心，掩着面，伏在桌上哭個不住，一會老媽子進來，見閨慧哭着，驚異道：「趙先生！你爲什麼生氣？心上難過嗎？你臉上很不好，可以躺一躺，歇一歇罷」？閨慧只把頭一搖，老媽道：「要不，我先開飯給你吃！今天老爺太太都不在家，爾哥又睡了，你可以早一點歇歇」。閨慧把頭搖一搖道：「我也吃不下，你不用張羅了。」老媽走了出去，閨慧心上只是難過，知道今天在這裏，又是一個難關，昨天錄的念着家裏小玉，所以千方百計躲避，今天我是存心一死，也沒什麼可怕的，只是我這樣死去，我家裏不能見諒，外面對我，也不能見諒，我是很不值的。

大東酒樓　高尚酒席　應時佳餚　零折碗菜　隨意小酌　早茶細點　早晨茶資奉送　特聘新到蘇滬妙齡名妹爲招待　服務慇懃　承蒙賜顧　特別歡迎　地址　夫子廟貢院東街　A102

大加利西餐社　標準西菜　比衆不同　薄利主義　房間雅緻　招待慇懃　宴會便酌　無不咸宜　價廉味美　適口實惠　請來嘗試　方知言之不謬也　地址國府西街六十七號即綏靖部對面　A310

樂園飯店　本社專辦　維新筵席　改良和菜　各省佳餚　零折碗菜　隨意便酌　早晨細點　應有盡有　蘇滬秀妹　隨堂招待　如蒙惠顧　竭誠歡迎　地址朱雀路一百三十一號另　A412

大陸西餐館　由九月一日起　午餐一元七角五分　早茶一元　晚餐二元　本館定期不誤　專辦歐美大菜　代售德國香腸火腿　房屋清雅　宴席外會　罐頭食品　應俱全　地址中山路一一七號　華僑路口　電話二二〇一九一三　A25

上海美美食品公司　分此　營業要目　經濟客飯　各色菜飯　冷熱湯炒　各色大麵　鷄鴨魚粥　隨意小酌　美味滷菜　包辦筵席　應有盡有　如蒙賜顧　竭誠歡迎　營業時間：上午八點三十分起下午十二點止　夫子廟貢院西街　A323

浙紹　六華春酒菜館　地址　貢院東街　電話　二二七四七號　A161

遠光飯店　專辦　高尚筵席　宴會便酌　殷勤招待　改良和菜　無不咸宜　賜顧諸公　早茶細點　妙齡名妹　一定滿意　地址　維新路　中山路口　A29

大羅天菜社　本社特色　喜慶禮讌　經濟和菜　早晨麵點　房間清潔　高尚筵席　隨意便酌　價格低廉　女子招待　如蒙惠顧　特別歡迎　地址　石鼓路口　明瓦廊　A5

新開　吳宮飯店　各界旅客注意　房間優美　佈置新穎　附設浴室　禮貌週到　器具摩登　花園別墅　清潔衛生　開幕伊始　禮堂富麗　空氣新鮮　茶房訓練　定價低廉　地址慧園街四號　A260

太平洋酒菜館　本號照常營業　津川名菜　女子招待　空氣流通　咖啡部　各種筵席　房間清潔　如蒙惠顧　地址　夫子廟　彈子房　隨意便酌　坐位寬暢　特別歡迎　貢院東街　電話　二一七四八　A21

元記　別有天酒菜社　居此秋風送爽菊花宜人之時本社全部振刷一新與名菊爭妍　可謂別有洞天　特聘名廚烹製高尚酒席應時佳餚　實屬別有風味　敦請蘇滬名妹慇勤招待　更覺別有手挽　希各界仕女盡興乎來　電話二一四三九號　地址　夫子廟　姚家巷口　A23

鞋帽類

盛錫福　呢帽總庫　式新　美觀　備貨齊全　發行所建康路三山街　支店　北門橋　大華帽行　新街口

大喜老牌

各大百貨商店均有出售　昇州路二六號

天津　二聚鞋莊　中華路　府東街　本號經營數十餘年向抱工料久蒙顧許　在茲所需原料飛漲之際本號不惜工本高貴仍特選最高尚材料精製時式男女各鞋新式皮鞋出品　特加提高精良耐久　承蒙惠顧　竭誠歡迎　A71

夫子廟　華美　男女鞋室　時居秋令特向上海運到大批各種女式奶黃色皮中高跟軟木底高貴名鞋　上海目前時式最新穎之皮鞋本號辦全運到　歡迎各界賜顧　A11

建康路　天津　久福　承恩寺　憑＝雄厚技術　造＝大量時鞋　作＝偉大貢獻　求＝顧客滿意　A267

文具類

二偉書店　經售風琴　專修風琴　兼配另件　配音準確　整舊如新　學校用品　儀器文具　參考書籍　應有盡有　備貨充足　定價低廉　花色齊全　附設金筆部　修理自來水筆　兼配各種另件　門市部建康路三十一號　A346

萬恆永證章文具　北京　總號龍門街二五號　分號康建路一二一號　總號專製陸海空軍證章獎章徽章　鍍銀禮品獎品俱全　分號專造農工商學兵證章獎章特別新式　喜壽禮品　專運歐美各國自來水鋼筆教育文具用品　本號經售中華學新民金筆廠出品經理處　A328

南京　泰和製版所　精製　銅版　鋅版　照相　網點　套色　電光　特點　出品精良　交貨迅速　價目克己　地址中華路三三二號　代客寫繪　取費低廉